PÍSECKÝ SVĚT

www.piseckysvet.cz **2 / 2023** **26. ledna – 9. února**

Každé dva týdny 6 000 výtisků v Písku, Protivíně, Čimelicích a širém okolí **ZDARMA**

TÉMA: Potřebujeme a chceme v Písku postavit SPALOVNU ODPADU ZEVO?

Co si o tom myslí starosta, co říkali občané na besedě v knihovně? Chceme, aby se do Smrkovic svážel odpad z okolních okresů?

Subjekt	Množství odpadů pro energetické využití
Město Písek	4 838 t/rok
Město Strakonice	4 470 t/rok
Město Milevsko	1 400 t/rok
Město Horažďovice	1 200 t/rok
Město Vodňany	1 850 t/rok
Město Blatná	1 200 t/rok
Městské služby Písek s.r.o.	4 200 t/rok
RUMPOLD 01 – Vodňany s.r.o.	30 000 t/rok
Služby Města Milevska spol. s r.o.	676 t/rok
Technické služby města Blatné s.r.o.	1 679 t/rok
Technické služby Strakonice s.r.o.	3 840 t/rok
Celkem	**55 353 t/rok**

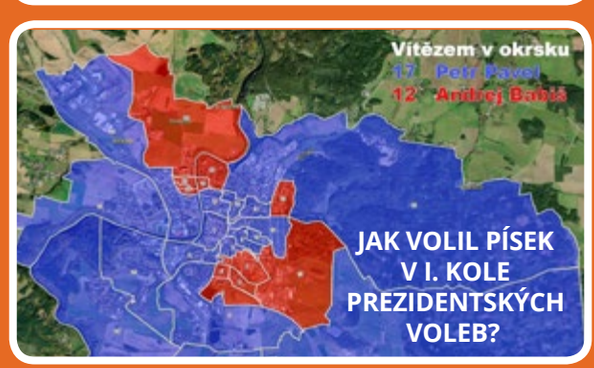

JAK VOLIL PÍSEK V I. KOLE PREZIDENTSKÝCH VOLEB?

PÍSECKÝ SVĚT = účinná barevná inzerce v regionu PÍSKU, PROTIVÍNA A ČIMELIC. VYNIKNETE mezi čtivými články a podpoříte občanskou společnost! Tel. 607 777 993 (SMS – ozveme se obratem), *inzerce@piseckysvet.cz*

PÍSECKÝ SVĚT
– ceník inzerce od 1. 1. 2022

- celobarevný regionální kulturně-zpravodajský čtrnáctidenník s pestrým obsahem
- vychází každý druhý čtvrtek, náklad 6000 ks, okamžitě distribuován ZDARMA v Písku a okolí, od Čimelic a Mirotic po Protivín, Záhoří, Putim
- v elektronické podobě volně dostupný on-line, archivovaný na ***www.piseckysvet.cz***
- CENY JSOU KONEČNÉ, v Kč, nejsme plátci DPH.

TIŠTĚNÁ INZERCE:
základní ceny + rozměry

(vždy šířka x výška v centimetrech; základní sazba je třísloupcová, šířka sloupce 6,5 cm)

- **200-300,-** řádkový inzerát v rámečku
- **650,-** 1/16 strany = **6,5 x 4,7 cm** („vizitka")
- **1200,-** 1/8 strany = **6,5 x 10** cm nebo **10 x 6,5** cm nebo **13,5 x 4,2** cm
- **2050,-** čtvrtstrana na šířku nebo na výšku = **13,5 x 9,7** cm nebo **10 x 13 cm**
- **2700,-** třetina = **6,5 x 26,5 cm** (celý 1 sloupec) nebo **20,4 x 8,5 cm** (celý podval)
- **3800,-** půlstrana na šířku n. na výšku = **20,4 x 13 cm**, **10 x 26,5 cm** nebo **13,5 x 20 cm**
- **6900,-** celá strana = **20,4 x 26,5 cm**

Dle dohody: jiné rozměry inzerátů, PR články a rozhovory.

Grafické zpracování inzerce (návrh + dvojí korektura): dle náročnosti **300 – 1500,- Kč.**

SLEVY: opakování **3 x = sleva 10 %;** pro dlouhodobé inzerenty individuální slevy.

- **Neziskovým organizacím, školám atd. poskytujeme 50 % slevu, příp. slevu podle smlouvy**

PŘÍPLATKY: titulní strana: +200 %; zadní strana: +100 %; str. 2: +50 %; str. 4 a 5: +25 %

INZERCE NA WEBU:
- ***v rámci celoroční spolupráce propagace na www.piseckysvet.cz ZDARMA dle dohody.***
- **BANNER** s prolinkem: 1.100,- / měsíc
- **KOMERČNÍ ČLÁNEK**: 550,- / jednorázové publikování + sdílení na FB

KONTAKT:
inzerce@piseckysvet.cz,
tel. **607 777 993**
(i SMS, ozveme se Vám obratem)

PÍSECKÝ SVĚT
svobodný prostor pro vaše názory
WWW.PISECKYSVET.CZ

PIŠTE NÁM své názory!
RÁDI přijímáme dopisy, náměty, polemiky i kritické názory.

Příspěvky posílejte nejlépe e-mailem: ***redakce@piseckysvet.cz***, nebo se domluvte na předání písemné verze na tel. **607 777 993**. Vše můžete po jednoduché registraci vkládat také na ***www.piseckysvet.cz.***

PÍSECKÝ SVĚT vychází v nákladu 6000 kusů a je distribuován ZDARMA.

DALŠÍ ČÍSLA vyjdou ve čtvrtek 9. a 23. února. Uzávěrka inzerce vždy v pondělí před vydáním.

Časopis si můžete pravidelně vyzvednout na mnoha desítkách distribučních míst.

Seznam hlavních distribučních míst
- Městská knihovna Písek, Alšovo nám.
- Infocentrum ve Sladovně, Velké nám. 113/1
- Kulturní dům Písek, nábř. 1. máje 1605
- TRAFIKY V CENTRU MĚSTA
- Divadlo Pod čarou, Tyršova ul. 431/28
- Plavecký bazén, Ostrovní 2257/1
- Zimní stadion, Na Výstavišti 493
- Sportovní hala, Tylova ulice
- Dům dětí a mládeže Písek, Švantlova 2394
- Základní umělecká škola, Nádražní 1032/27
- Natural, Budovcova 105/4/1
- Knihkupectví Elim, Velké nám. a Janáčkova ul.
- Knihkupectví Fibichová u Putimské brány
- Farmářský obchod Moje Lhota
- Farmářský obchod Johanka
- Ráj sýrů Drlíčov, Pekařství U Slona
- Pekárna Pekar, Pekárna Bernartice – Racek
- Samoobsluhy COOP, POGRR, Pramen, Spar
- ČIMELICE – prodejna Jednota (Coop)
- MIROTICE – potraviny vedle lékárny
- PROTIVÍN – supermarket Pramen
- PUTIM – obecní úřad, vlakové nádraží ČD

PÍSECKÝ SVĚT
Číslo 2/2023, redakční uzávěrka: 25. 1. 2023
Evidenční číslo MK ČR E: 211 63
ISSN 2464-7519
Vydává **Občanské sdružení Písecký svět, z.s.**, IČ: **22827765**, zapsaný spolek na podporu občanské společnosti, registr. MV 20. 11. 2009.
Web: *www.piseckysvet.cz*
e-mail *redakce@piseckysvet.cz.* Bank. spojení: **5015117001/5500** (Raiffeisenbank)
REDAKCE: Mgr. **Zdenka Jelenová** *(tištěné noviny)*, e-mail: *jelenova@piseckysvet.cz*
Ing. arch. **Martin Zborník** *(webové stránky)*, e-mail: *zbornik@piseckysvet.cz*
Telefon do redakce a inzerce:
607 777 993

Zveřejněné texty obsahují názory autorů, nevyjadřují (není-li výslovně uvedeno) ani stanovisko OS Písecký svět, z.s., ani názor redakční rady. Za obsah inzerátů a článků ručí inzerenti a autoři.
Přetiskování obsahu POVOLENO, ALE POUZE S UVEDENÍM ZDROJE.

Tisk: MAFRAPRINT, Turyna Petr, 734 517 178.

© OS Písecký svět, z.s., 2023

MILÁ ČTENÁŘKO, MILÝ ČTENÁŘI – mohli byste postrádat 50,- Kč měsíčně?

Pokud se Vám Písecký svět líbí, prosím podpořte nás alespoň pár korunami – POMOZTE udržet tyto nezávislé noviny a web *www.piseckysvet.cz!*

Nejsme příjemci státních, městských ani evropských dotací a nejsme propojeni s žádnou politickou či zájmovou skupinou. Jsme tu pro občany, přispíváme k transparentnosti radnice, různorodosti občanských a kulturních aktivit, podporujeme neziskovky, charitativní projekty i ekologickou osvětu, nabízíme prostor otevřený Vašim názorům.

DAR PÍSECKÉMU SVĚTU – jednorázový či jako měsíční příkaz – můžete zaslat na účet č. 78 31 003 001 / 5500

(Veřejná sbírka schválena 5. 12. 2013 KÚ v Č. B.)

VELMI DĚKUJEME všem, kteří nás podpořili, nebo dokonce podporují pravidelně.

Každý dárce může od redakce získat potvrzení o daru pro neziskovou organizaci.

PŘIJĎTE NA BESEDU O REGENERACI SÍDLIŠTĚ HORÁKOVÉ

Po hojně navštívené veřejné besedě zástupců města s občany o projektu ZEVO (viz články dále v dnešním čísle) se chystá další debata. Město Písek zve občany na besedu nad finální podobou architektonicko-urbanistické studie „Regenerace sídliště Dr. M. Horákové v Písku" a dalším postupem revitalizace této lokality. Bude se konat **ve středu 1. února v 16.00 h v restauraci Olympie**, Harantova 1755/22, Písek. Besedy se zúčastní zástupce vedení města, odboru dopravy, odboru životního prostředí, Městských služeb Písek a Městské policie Písek. Finální podoba studie je zveřejněna na webu města: ***https://1url.cz/orIvo***, odkaz najdete i na ***www.piseckysvet.cz***.

MAKOV JEDE: Sledujete webové stránky ***www.makov.cz***? A víte, že už překročily 11 miliónů návštěv? Pomocí online přenosu kamery tam můžete například sledovat pestrý život na hojně navštěvovaném krmítku. Anebo si tam můžete objednat originální krmmítko na vaše okno či zahradu. ***-RED-***

DĚTI ŠESTÉ TŘÍDY ZŠ CESTA pravidelně navštěvují Domovinku s připraveným programem pro seniory. Někdy klientům domova zazpívají několik písní, zahrají na hudební nástroje, přednesou báseň nebo rozdají ručně vyrobené dárky. Více na ***www.piseckysvet.cz.***

Napište nám, jaký je váš názor...

V posledních týdnech se toho děje mnoho. A tak se na stránkách dnešního Píseckého světa budeme věnovat především aktualitám – jednak z veřejného života, pak samozřejmě z našich partnerských neziskových organizací, nezapomínáme ani na smršť chystaných kulturních akcí, ale ke slovu se dostane i předseda Píseckého světa, můj kolega Martin Zborník, s rozborem výsledků prvního kola prezidentských voleb v Písku. Radit, koho máte jít v pátek a v sobotu volit, vám ale opravdu nebudeme – s tím se musí každý zodpovědný občan popasovat sám...

Potěšilo mne, že po dosti dlouhé době se v Písku opět zdvihá občanská aktivita – tedy zájem lidí o věci veřejné, o to, co se v nejbližší době chystá v jejich okolí. Projevuje se to samozřejmě na velikém rozruchu, který se rozpoutal kolem projektu ZEVO – zařízení na energetické využití odpadu, nebo jinak zváno spalovny komunálního odpadu s energetickým využitím. Tématu se věnujeme podrobně a snažíme se vám zprostředkovat pohled z co nejvíce stran. Budeme velmi rádi, když nám pošlete své názory na toto řešení letitého problému „KAM S NÍM"...

Na závěr se chci omluvit některým našim spolupracovníkům za mírné zmatky, které nám v poslední době způsobila nespolehlivá e-mailová pošta. Pravděpodobně důkladnějšími antispamovými štíty v online prostředí bohužel dochází i k tomu, že některé důležité zprávy neproniknou vůbec k adresátovi. Budeme se to snažit více hlídat a ověřovat i jinými způsoby. A tak si dnes nezapomeňte přečíst článek Katky Literákové z Athelasu, který se k vám minule nedostal...

A moc děkujeme všem čtenářům, jejichž finanční příspěvky nám pomáhají dál vycházet.

ZDENKA JELENOVÁ

Promítej i ty: Naše svoboda

Únor je měsíc, v němž se setkávají dvě zdánlivě naprosto nesouvisející události. Letos to bude měsíc, kdy se budeme radovat či bolestně srovnávat s výsledky prezidentských voleb v naší zemi, a zároveň je to měsíc, kdy se slaví sv. Valentýn, svátek zamilovaných. Jak tato témata spolu souvisejí?

Dokumentární film Naše svoboda jasně ukazuje, jak úzce spolu souvisejí politické řízení země a soukromé životy konkrétních lidí. Středoamerický Salvador je stát, v němž platí jedny z nejpřísnějších zákonů ohledně těhotenství a interrupcí. Spojí-li se takový zákon s mocenskou zvůlí, výsledkem mohou být desítky nespravedlivě uvězněných žen.

Teodora Vásquez byla obviněna, že záměrně porodila mrtvé dítě, a šla za to do vězení. Roky za mřížemi ji nezlomí. Naopak odstartují její boj za práva dalších nespravedlivě trestaných žen v Salvadoru.

Teodora Vásquez byla v devátém měsíci těhotenství. Kvůli velké bolesti omdlela. Probudila se v nemocnici obklopená policisty. V roce 2008 byla odsouzena na třicet let za vraždu svého dítěte. Není rozhodně sama. V Salvadoru ve vězení čekají na spravedlnost další ženy, které potratily. Měly prý zodpovědnost za péči o plod. Filmaři představují jejich příběhy, cestu Teodory z vězení a její přerod v aktivistku. Má v zádech řadu lidskoprávních organizací a boj za práva šestnácti žen odsouzených za porod mrtvého dítěte se stává smyslem jejího života. Teodora doufá, že pomůže změnit jeden z nejpřísnějších zákonů o potratech na světě.

Jak naznačuje mimo jiné situace v Polsku, potraty jsou v mnoha zemích světa stále nepřípustné. Jeden z nejextrémnějších případů najdeme na Salvadoru. Tamním ženám hrozí dlouholeté vězení, pokud se dostanou jen do podezření, že přišly o dítě záměrně. Aktivistka a protagonistka dokumentu Teodora Vásquez se snaží se situací bojovat, stejně jako celosvětová kampaň Safe abortion: women's right. Ta sdružuje organizace i jednotlivce v boji za právo žen rozhodovat o svém těle.

Dokument ze země, vzdálené od nás tisíce kilometrů, nám může pomoci orientovat se v problematice, která se dotýká i nás ve střední Evropě. Jak se budeme stavět k tématu interupcí ? Jaké pomoci se u nás dostává ženám, pro které je z různých důvodů obtížné nebo riskantní donosit dítě ? A jaké ženám, které spontánně potratí ? A jak se nálady kolem těchto otázek proměňují ?

O těchto a dalších otázkách si po projekci filmu budeme povídat s Klárou Hlavačkovou z České ženské lobby, z pracovní skupiny Proti násilí na ženách.

Dokument Naše svoboda promítáme 7. února 2023 od 18 hod v Městské knihovně v Písku. Dokumentární filmy z festivalu Jeden svět promítáme zdarma a rádi.

KATKA SLABOVÁ

Ministerstvo životního prostředí vrátilo městu dokumentaci k záměru ZEVO Písek

Písek musí dopracovat dokumentaci k záměru vybudování zařízení pro energetické využití odpadu (ZEVO). Ministerstvo životního prostředí (MŽP) ji městu vrátilo s požadavkem na doplnění a přepracování některých částí.

Dokumentaci předloženou pro posouzení vlivu na životní prostředí (EIA) musí doplnit o údaje, které vzešly z připomínkového řízení. Relevantní připomínky se týkaly například vlivů na životní prostředí a veřejné zdraví.

Lhůta pro zapracování připomínek je tři roky. *„Věcné připomínky a požadavky na dopracování dokumentace jsme očekávali. Jsou totiž nedílnou součástí naprosté většiny projektů tohoto typu,“* řekl **jednatel společnosti ZEVO Písek Jakub Šimoník.**

Podle stanoviska ministerstva bude třeba doplnit zejména informace o vlastním navrhovaném zařízení, jeho technickém a technologickém řešení, údaje týkající se vstupů a výstupů ze zařízení a nakládání s nimi. K dokumentaci bude třeba dodat také zdůvodnění navržené kapacity ZEVO nebo upřesnění bilance a složení odpadů, a to zejména s ohledem na ostatní záměry v oblasti odpadového hospodářství Jihočeského kraje. *„Do dokumentace je třeba doplnit také hodnocení vlivů na kvalitu ovzduší nebo vyhodnotit uvedené provozní situace z hlediska vlivů na všechny dotčené složky životního prostředí či veřejné zdraví,“* doplnil Jakub Šimoník.

Písek mohl zvolit jeden ze dvou způsobů absolvování procesu EIA. První spočívá v podání oznámení o záměru vybudování ZEVO Písek, které by prošlo připomínkovým řízením. Po zapracování připomínek by dokumentaci podal na MŽP a čekal by na stanovisko. Druhý způsob, který Písek zvolil, tkví v předložení již zpracované dokumentace na MŽP k procesu EIA, v jehož rámci mohou územně samosprávné celky, dotčené orgány či veřejnost podávat připomínky. *„Zvolili jsme druhý způsob, protože jsme chtěli podat dokumentaci s maximem informací a získat relevantní podněty a připomínky,“* poznamenal Jakub Šimoník.

Písek chce vybudovat ZEVO blízko teplárny, jeho kapacita je navržena na maximálně 50 000 t energeticky využitelného odpadu ročně. Zařízení by bylo společné pro Písek a Strakonice, obě města spolu v oblasti nakládání s odpadem dlouhodobě spolupracují.

Zájem o využití ZEVO v Písku mají i okolní města. Odpadní teplo, které vznikne při spalování odpadu, by využila písecká teplárna jako jeden ze zdrojů centrálního zásobování teplem.

PETRA MĚŠŤANOVÁ, tisková mluvčí MÚ

INZERCE

SPOŘENÍ DO ZLATA A STŘÍBRA

Zlato za rok 2020 zhodnotilo v Kč o 23 %, stříbro o 58 %. Jak pracují vaše úspory pro vás?

SPOŘENÍ:

- Již od 500 Kč
- Flexibilní spoření – lze poslat více, i vynechat
- Můžete spořit do zlata, stříbra i platiny v jednom účtu
- Výběr vkladu k dispozici do 48 hodin
- Zisky ze zákona nedaníte
- Vlastníte ryzí slitky ve fyzické podobě
- Ochrana před inflací a potížemi v ekonomice
- Držení zlata je anonymní (neexistuje registr držitelů)
- Slitky přímo od výrobce z největších světových sléváren

Pro bližší info: Lenka Klečacká
Tel.: 777 159 508, lenka.klecacka@goldengate.cz

DOBRÝ KONTAKT (+420) 605 585 459
MONTEA CZ s.r.o.
ELEKTROINSTALACE
rekuperace, vytápění, ohřev vody
JABLOTRON
Technologie pro vnitřní zařízení budov
MONTEA CZ s.r.o., Čížovská 487, Písek, www.montea.cz, info@montea.cz

První letošní LiStOVáNí ve Sladovně

Lukáš Hejlík, Věra Hollá a Pavel Oubram v hlavních rolích uvedou v úterý 31. ledna od 17 hodin scénické čtení kultovního románu o zvláštním agentovi Rogeru Krowiakovi!

Agent Roger Krowiak, muž s ocelovými svaly, nebesky vysokou inteligencí a neodolatelným šarmem, připlouvá do přístavu stověžaté Bratislavy, hlavního města Polska. Zaplétá se

do složité hry kontrašpionáže a stihne přitom poznat čtyři nejkrásnější ženy světa. Kultovní kolektivní román psali tehdy nejlepší slovenští spisovatelé, ti nejlepší čeští ho pak překládali. Komiks s originálními kresbami mistra Danglára uvádí po letech v život projekt LiStOVáNí, poslední výstřel totiž ještě nezazněl!

Vstupné 140,- v předprodeji, 170 na místě. Vstupenky na webu a ve Sladovně. Účinkují: Lukáš Hejlík, Věra Hollá, Pavel Oubram. V r. 2004 vydalo nakladatelství Petrov.

Zprávičky z Písku a okolí

Historická knihovna bude rekonstruována pro městskou policii

Město vypíše výběrové řízení na rekonstrukci bývalé knihovny, bude v ní sídlit městská policie Město Písek vypíše výběrové řízení na rekonstrukci historické budovy na Alšově náměstí, kde v minulosti sídlila knihovna. Objekt je v nevyhovujícím stavu a je třeba ho opravit. Po rekonstrukci bude sloužit městské policii, které stávající sídlo v Komenského ulici prostorově nevyhovuje. Na tuto akci má město pro tento rok vyčleněno zhruba 42,5 milionu korun bez daně. Vypsání výběrového řízení schválila na svém lednovém jednání rada města. Měšťanský dům s empírovou fasádou byl naposledy rekonstruován v roce 1970, a to pro potřeby okresní knihovny, která se sem přestěhovala.

Na jaře začne rekonstrukce vodovodu a kanalizace v Ševčíkově a Strakonické

Na přelomu března a dubna by se mělo začít s rekonstrukcí vodovodu a kanalizace v části Strakonické ulice a také v ulici Otakara Ševčíka. Ve Strakonické ulici se město připojí ke společnosti EG.D, která tu letos bude obnovovat plynovod a přípojky. Díky spojení obou akcí budou obyvatelé této ulice výkopovými pracemi omezeni jen jednou. Náklady na tuto akci by se měly pohybovat kolem 33 milionů korun bez daně, rekonstrukce vodohospodářské infrastruktury v ulici O. Ševčíka by měla vyjít podle předpokladů na zhruba 8,3 milionu korun. Vypsání výběrového řízení na obě akce schválila na svém lednovém jednání rada města. *„Doufáme, že se obě akce podaří vysoutěžit za nižší cenu, jako se nám to povedlo u jiných výběrových řízení na práce tohoto charakteru,“* řekla místostarostka Petra Trambová.

Nový skatepark na sídlišti Portyč a prodloužení ulice Vinařického

Už v létě by skateboardisté mohli začít využívat nový skatepark na sídlišti Portyč, řidiči by mohli jezdit po prodloužené ulici Vinařického a využít jejího nového napojení na silnici III. třídy na Topělec. Město Písek v nejbližší době vypíše výběrová řízení na tyto dvě akce. *„Předpokládáme, že by se náklady na vybudování skateparku měly pohybovat kolem deseti milionů korun bez daně. Prodloužení ulice Vinařického a připojení na silnici na Topělec by mělo vyjít na zhruba šest milionů korun,“* řekl starosta Michal Čapek.

ilustrační foto wikipedia

V případě, že se podaří vysoutěžit dodavatele, mohlo by se se stavbou skateparku na místě nevyužívaného multifunkčního hřiště na okraji sídliště začít už v dubnu. Hotovo by mělo být za čtyři měsíce. *„Skatepark bude tvořen modelovanou betonovou plochou a ocelovými doplňky. Zvolené prvky umožní nejen jízdu na skateboardu, ale i na koloběžce nebo kole,“* poznamenal starosta. Počítá se s tím, že skatepark bude volně přístupný. V této lokalitě je služebna městské policie a funguje tu i asistent prevence kriminality, bude tak možné zajistit častější dohled nad tímto sportovištěm.

Současně se skateparkem se bude budovat prodloužení místní komunikace v ulici Vinařického, součástí prací bude výstavba nového dopravního napojení na silnici na Topělec. Díky tomu se zlepší dopravní obslužnost této lokality a vznikne propojení silnice třetí třídy s novou parkovací plochou.

Petra Měšťanová, tisková mluvčí

Domácí hospic Athelas Písek

Poradna pro pozůstalé

Zemřel vám blízký a...

Nestihli jste se **rozloučit**?
Stále se **necítíte** fyzicky ani psychicky dobře?
Cítíte se **opuštění**, vyhýbáte se lidem?
Bojíte se budoucnosti?
Ztratili jste **chuť** do života?
Nezvládáte pracovat, postarat se sami o sebe, o děti?
Nevíte, jak máte o ztrátě **mluvit s dětmi**?
Potřebujete si **promluvit** o tom, co prožíváte?

Nejste na to sami!

→ Vytvořili jsme místo pro všechny, kterým zemřel jejich blízký a **potřebují podporu v čase truchlení**.
→ Jsme připraveni vás **vyslechnout a nabídnout** lidskou i odbornou psychologickou pomoc.
→ Nabízíme čas a prostor o smrti **mluvit, ale i mlčet**.
→ Poradna je **pro širokou veřejnost**, nejen pro naše klienty.
→ Poradna je **zdarma**.

Domluvte si osobní setkání v poradně s naší psychoterapeutkou
Ing. LENKOU KURCOVOU 792 641 849 kurcova@hospic-pisek.cz

Domácí hospic Athelas Písek
Karla Čapka 589, Písek 397 01
www.hospic-pisek.cz
kontakt@hospic-pisek.cz
Nadace EP Corporate Group

Plazma.plus
Vše se zdražuje. My máme řešení!
Darujte plazmu a zachraňujte s námi lidské životy.
800 Kč za odběr
Plazmu lze darovat 2x za měsíc = 1 600 Kč / měsíc
Dárci, kteří by chtěli ještě více pomáhat, u nás mohou vstoupit do národního registru kostní dřeně.
Pomůžete rovnou 2x!
Velké náměstí 119, Písek
+420 800 400 101
/plazmaplus
www.plazmaplus.cz

Jak volili prezidenta v 1. kole Písečáci?

Petr Pavel vyhrál v Písku první kolo prezidenského klání, na většině sídlišť však zvítězil Andrej Babiš. Podívejme se na výsledky 1. kola prezidentských voleb v Písku v souvislostech.

V termínu 13. a 14. ledna 2023 se konalo první kolo přímé prezidentské volby. O nadcházejícím víkendu nás čeká finále, které rozhodne o tom, kdo ze dvou postoupivších kandidátů bude naším novým prezidentem. Pojďme se ohlédnout, jak dopadlo kolo první, které z osmi kandidátů vybralo dva postupující. Ve volbách vyhrál v celorepublikovém úhrnu Petr Pavel, který získal 35,40 % – přesně 1.975.056 platných hlasů. Těsným rozdílem 0,41 % porazil Andreje Babiše, který získal 34,99 % (tedy 1.952.213 hlasů). Účast byla nadprůměrná – 68,24 %.

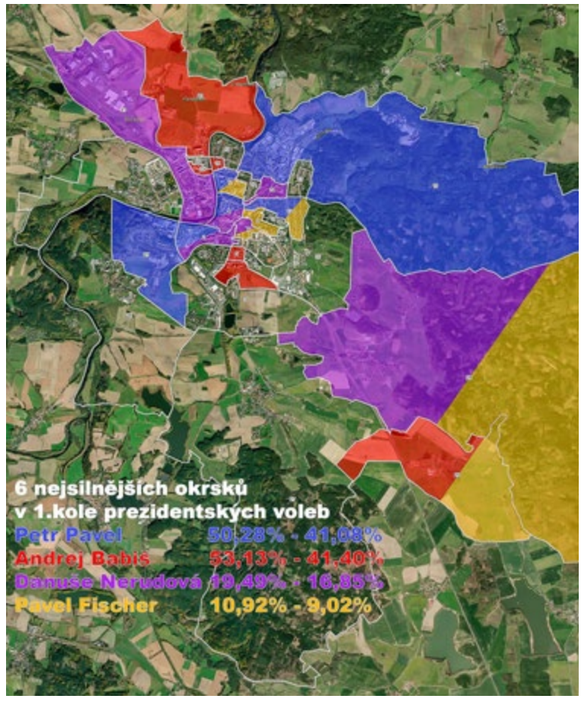

Je zajímavé jít do detailu – jak volili vaši sousedé, kdo kde v našem bezprostředním okolí vyhrál a kdo má kde jakou podporu. Pojďme se zaměřit na výsledky 1. kola voleb v Písku.

V Písku vyhrál stejně jako v celé republice Petr Pavel, a to s náskokem 2,62 % nad Andrejem Babišem. V rámci celého okresu Písek ale vyhrál Andrej Babiš s náskokem 1,57 %. V rámci celého Jihočeského kraje zvítězil také Andrej Babiš, a to těsnějším rozdílem 1,36 %. Město Písek i celý okres se tedy nevymyká celorepublikovému trendu, že větší sídla volí spíše Petra Pavla a menší spíše Andreje Babiše. To platí i v rámci Jihočeského kraje, kde drtivá většina větších měst, včetně Písku, preferuje s větší převahou Petra Pavla. Z okresních měst se vymykají snad jen Strakonice. Venkovské části naopak preferují Andreje Babiše. Protože jak v našem okrese, tak i v celém kraji ještě stále žije více lidí v menších obcích než ve městech nad 5000 obyvatel, nakonec zde těsně zvítězil Andrej Babiš. Z měst v našem okrese je nejblíže celorepublikovému výsledku Milevsko, kde nakonec zvítězil s těsnou převahou 0,14% Andrej Babiš.

Za pozornost také stojí podívat se, jak se volí v nejmenších sledovaných jednotkách, tedy v jednotlivých volebních okrscích. Písek jich má celkem 29. V těchto okrscích kolísala volební účast od 39,36 % v centru města, kde jsou krom místních obyvatel na radnici zapsáni i lidé bez trvalého bydliště, až po rekordních 79,04 % v Semicích.

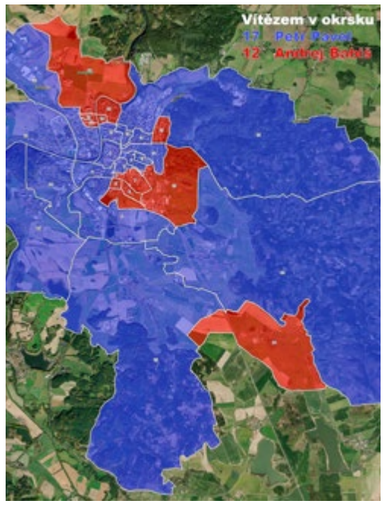

I volební preference jsou mnohdy dost rozdílné. Ve většině okrsků ve městě zvítězil Petr Pavel. Vyhrál v 17 okrscích a získal od 50,28 % ve vilové části podhůří Hradiště až po pouhých 21,88 % v Novém Dvoře. Andrej Babiš získal prvenství ve zbylých 12 okrscích. Za povšimnutí určitě stojí, že na většině píseckých sídlišť (konkrétně Jihu, Dukle, Nábřeží, Logrech, Za Kapličkou a U nemocnice) výrazně převládají voliči Andreje Babiše. Největší podpoře se však Andrej Babiš těší nikoliv na některém z píseckých sídlišť, ale v Novém Dvoře, kde získal 53,13 %. V mapě okrsků je znázorněno, kterých šest okrsků nejvíce podporovalo kandidáty Pavla, Babiše, Nerudovou a Fišera. Občané různých částí města mají tedy různé volební preferenci. V tabulce si můžete ověřit, jak dopadly volby ve vašem okrsku.

V prvním kole je dobojováno. Pokud ale chcete ovlivnit, jak dopadnou volby u vás a kdo bude naším dalším prezidentem, přijďte v pátek 27. ledna nebo v sobotu 28. ledna do 14 hodin do volební místnosti vyjádřit svou vůli. Odevzdejte hlas jednomu ze dvou kandidátů. Je to vaše právo.

MARTIN ZBORNÍK

	Město Písek		Město Milevsko		Město Protivín		Město Mirovice		Město Mirotice		Okres Písek		Jihočeský kraj		Celostátní výsledky	
Voliči v seznamu	22 608		4 425		3 773		1 209		986		56 026		506 030		8 245 962	
Volební účast v %		**67,68**		**67,34**		**66,26**		**64,85**		**68,36**		**69,05**		**69,43**		**68,24**
Strana	*Platné hlasy*		*Platné hlasy*		*Platné hlasy*		*Platné hlasy*		*Platné hlasy*		Platné hlasy		Platné hlasy		Platné hlasy	
název	*celkem*	*v %*	*celkem*	*v %*	*celkem*	*v %*	*celkem*	*v %*	*celkem*	*v %*	celkem	v %	celkem	v %	celkem	v %
Pavel Petr Ing. M.A.	*5 554*	*36,61*	*1 501*	*34,14*	*750*	*30,29*	*208*	*27,08*	*259*	*38,59*	12 974	33,80	116 874	33,51	1 975 056	35,40
Babiš Andrej Ing.	*5 157*	*33,99*	*1 507*	*34,28*	*977*	*39,45*	*331*	*43,09*	*200*	*29,80*	13 573	35,37	121 618	34,87	1 952 213	34,99
Nerudová Danuše prof. Ing. Ph.D.	*2 154*	*14,20*	*735*	*16,71*	*375*	*15,14*	*113*	*14,71*	*109*	*16,24*	5 809	15,13	52 431	15,03	777 080	13,92
Fischer Pavel	*1 076*	*7,09*	*355*	*8,07*	*113*	*4,56*	*46*	*5,98*	*36*	*5,36*	2 687	7,00	25 852	7,41	376 705	6,75
Bašta Jaroslav	*547*	*3,60*	*115*	*2,61*	*100*	*4,03*	*30*	*3,90*	*30*	*4,47*	1 405	3,66	15 155	4,34	248 375	4,45
Hilšer Marek MUDr. Bc. Ph.D.	*400*	*2,63*	*116*	*2,63*	*79*	*3,19*	*23*	*2,99*	*26*	*3,87*	1 105	2,87	9 820	2,81	142 912	2,56
Diviš Karel PhDr.	*187*	*1,23*	*44*	*1,00*	*53*	*2,14*	*9*	*1,17*	*10*	*1,49*	551	1,43	4 763	1,36	75 475	1,35
Zima Tomáš prof. MUDr. DrSc.	*93*	*0,61*	*23*	*0,52*	*29*	*1,17*	*8*	*1,04*	*1*	*0,14*	270	0,70	2 202	0,63	30 769	0,55

OKRSEK	Popis okrsků	VOLIČŮ CELKEM V SEZNAMECH	Platných hlasů	č.1 Fischer Pavel	č.2 Bašta Jaroslav	č.4 Pavel Petr	č.5 Zima Tomáš	č.6 Nerudová Danuše	č.7 Babiš Andrej	č.8 Diviš Karel	č.9 Hilšer Marek
1	Střed města	1382	39,36%	9,01%	2,57%	43,75%	0,55%	19,49%	22,06%	0,37%	2,21%
2	Zeyerova, Sadova Hradišťská	627	69,38%	6,67%	3,45%	41,15%	0,92%	17,24%	25,98%	1,84%	2,76%
3	Pakšovka, Lipovka , Putimská vysoká	795	74,84%	7,39%	3,03%	35,97%	0,67%	14,45%	33,11%	2,35%	3,03%
4	Jih - Družba - po školku	614	60,91%	8,56%	3,74%	28,61%	0,27%	13,10%	42,25%	0,53%	2,94%
5	Jih směr k městu (Nádražka - po podchod)	827	69,89%	5,71%	3,98%	30,45%	0,52%	12,98%	43,60%	1,21%	1,56%
6	Jih od školky k podchodu	665	64,21%	7,49%	4,22%	30,68%	0,00%	13,35%	40,05%	0,94%	3,28%
7	U nemocnice, Heritesovka	576	72,40%	6,47%	1,92%	31,41%	0,24%	16,07%	40,29%	1,20%	2,40%
8	Husák, Budějovka Budovcova, Ševčíkova	449	65,26%	10,92%	3,41%	38,91%	0,68%	17,06%	21,50%	4,44%	3,07%
9	Harantova, M Horákové (Gotwalďák I)	728	65,80%	10,02%	4,59%	35,28%	1,25%	11,48%	32,36%	2,09%	2,92%
10	Za Kapličkou, Pažoutova, U Hřebčince	1043	70,37%	6,13%	2,32%	36,10%	1,63%	13,22%	37,74%	1,50%	1,36%
11	17. Listopadu (Gotwalďák I)	610	67,87%	7,00%	3,38%	37,20%	1,69%	13,53%	33,82%	0,48%	2,90%
12	Amerika, Habeš - Roháčovka a okolí	852	74,18%	9,02%	2,85%	47,94%	0,00%	12,34%	22,78%	1,27%	3,80%
13	Logry	947	77,51%	8,17%	3,81%	33,24%	0,27%	11,17%	39,10%	1,09%	3,13%
14	Mírák, Žižkovka a Rokycanova	640	62,66%	6,98%	3,49%	38,65%	0,50%	18,45%	28,93%	0,50%	2,49%
15	Smetanovo nám, Spravedlnost, Lázeňka, Táborka	1068	73,41%	7,53%	3,19%	44,52%	0,77%	13,14%	27,93%	0,64%	2,30%
16	Kollárova, Jeronýmova, Prokopova	974	60,57%	6,61%	4,07%	35,08%	0,68%	16,61%	30,68%	3,56%	2,71%
17	Tylova, Tyršova, Kollárova, Erbenova	753	67,07%	9,90%	4,36%	41,78%	0,20%	12,08%	29,70%	0,00%	1,98%
18	Sídliště na nábřeží	638	64,73%	7,99%	3,15%	28,57%	0,48%	13,80%	41,40%	1,45%	3,15%
19	Vilky na Houpačkách až k Domovince	769	69,70%	7,46%	4,10%	30,60%	0,19%	14,93%	40,67%	0,93%	1,12%
20	Dukla zadek Vinařického, Na Pěníku, Topělecká, Purkrat	1086	69,06%	5,20%	3,20%	29,87%	0,53%	12,00%	46,27%	0,53%	2,40%
21	Dukla střed Na stínadlech a u řeky	912	63,38%	7,27%	4,15%	32,35%	0,35%	12,98%	39,45%	0,87%	2,60%
22	Dukla předek Třebízského	904	61,62%	4,13%	4,49%	26,75%	1,80%	10,95%	48,83%	0,36%	2,69%
23	Pražská, Dvořákova, N Svobody, Výstaviště, Průmyslová a	1016	62,60%	3,93%	3,46%	38,68%	0,31%	18,71%	31,29%	1,42%	2,20%
24	U Václava	1153	75,80%	6,64%	4,69%	41,08%	0,23%	14,99%	26,77%	1,72%	3,89%
25	Hradiště vilky od školky dolu po Jitex + Kočí	720	74,03%	6,38%	2,44%	50,28%	0,75%	11,82%	23,26%	1,31%	3,75%
26	Hradiště staré + sídliště	975	68,31%	5,11%	3,30%	37,09%	0,60%	15,62%	35,14%	0,60%	2,55%
27	Smrkovice + Hůrky	445	77,75%	6,36%	3,76%	36,99%	0,00%	15,03%	33,24%	1,73%	2,89%
28	Semice	353	79,04%	9,68%	7,53%	36,92%	1,43%	16,85%	25,09%	0,72%	1,79%
29	Nový dvůr	87	73,56%	9,38%	4,69%	21,88%	0,00%	9,38%	53,13%	0,00%	1,56%
Písek CELKEM		**22608**	**67,09%**	**7,09%**	**3,61%**	**36,62%**	**0,61%**	**14,20%**	**34,00%**	**1,23%**	**2,64%**

INZERCE

LÁZEŇSKÝ POBYT U MOŘE – HOTEL MEDITERAN***

Ozdravný pobyt autobusem s polopenzí

Přejete si udělat něco pro své zdraví a přitom si odpočinout a užívat psychické pohody? Bolí Vás záda, ramena, klouby? Rádi byste dopřáli výjimečný zážitek svým rodičům či prarodičům? Nepřehlédněte nabídku týdenního pobytu v Hotelu Mediteran v lázeňském městě Crikvenica, které pro své výborné klimatické podmínky blahodárné působící na lidský organismus proslulo jako významné středisko evropského lázeňství. Hotel Mediteran se nachází v bezprostřední blízkosti pláže a léčebného zařízení Thalassotherapia Crikvenica, které je s hotelem propojeno koridorem. Příjemnou procházkou po promenádě dojdete přibližně za 15 minut do centra města (1,5 km).

CENA 13 850 Kč
(osoba ve dvojlůžkovém pokoji)

- 7 nocí v hotelu Mediteran s polopenzí s výbornou kuchyní
- 20 léčebných procedur v moderním léčebném zařízení Thalassotherapia Crikvenica
- doprava autobusem tam a zpět
- pracovník cestovní kanceláře na místě
- fakultativní výlet

Balíček léčebných procedur je rozložen do pěti dnů a obsahuje: cvičení v bazénu s vyhřívanou mořskou vodou, terapie infračerveným světlem, obklady vyhřívaným bahnem – Fango kompresory, termo sauna, lymfoterapie a nízkofrekvenční nervová stimulace. Jeden den je volný program s možností fakultativního výletu na Plitvická jezera či na ostrov Krk (dle počasí autobusem nebo lodí).

Kellner cestovní kancelář

Více informací na telefonu 382 216 216, emailu info@kellnerck.cz, na webové stránce www.kellnerck.cz či v cestovní kanceláři na adrese Jungmannova 33, Písek.

„Pseudobeseda“ o spalovně odpadů ZEVO Písek

Jedním z hlavních kritiků projektu ZEVO Písek a iniciátorem petice občanů proti tomuto projektu je Pavel Šebelle, písecký podnikatel ve správě nemovitostí a soudní znalec v oboru oceňování nemovitostí. Redakce Píseckého světa mu proto dává možnost zveřejnit hodnocení besedy, kterou město uspořádalo.

Část zaplněného sálu knihovny - mnoho lidí muselo zůstat stát před vchodem. Foto PS/Jelenová

Rozhodnutí stavět spalovnu je politické rozhodnutí, ale žádný politik si před občany neměl odvahu sednout čelem. Ti, kteří ZEVO tlačí hlava nehlava proti zdravému rozumu i proti vůli občanů – místostarosta Soumar, starosta Čapek, místostarostka Trambová, radní Brož – pověřili svoje podřízené, horlivé zastánce spalovny, aby obhajovali neobhajitelné. ZEVO hájil vedoucí odboru životního prostředí Miloslav Šatra, ředitelka teplárny Andrea Žáková, pan Šimoník za skládku, autoři dokumentace EIA (hodnocení vlivu na ŽP) a pán, který bude žádat o dotaci. Politici seděli v obecenstvu a za nimi seděli pravděpodobně jejich straničtí kolegové, kteří přišli velmi brzo, aby tato místa obsadili. Kryli svým politickým vůdcům záda a myslím, že pokaždé, když mluvili zástupci městského úřadu, řízeně tleskali.

Řekněme si po pravdě, jaký je skutečný stav věcí. Politici za zády občanů sami rozhodli, že ZEVO začnou stavět už v roce 2025 a že bude ve Smrkovicích, bez toho, aby se občanů (zvláště smrkovických) zeptali. Založili společnost ZEVO Písek s. r. o. se zákl. jměním 2 mil. Kč, zaplatili dokumentaci a zahájili řízení, na jehož konci má být stavební povolení, a již nyní chtějí žádat o dotaci. Udělali zásadní kroky k realizaci projektu. Ale pan starosta se na úvod snažil navodit dojem, že *„nic není rozhodnuto.“* Pan Šatra tvrdil, že bylo třeba vypracovat dokumentaci, abychom se dozvěděli informace ke spalovně. Oba pánové se asi domnívají, že s námi mohou jednat jako s malými dětmi, které jim tyto nesmysly uvěří. Podrobné informace o spalovnách si člověk znalý problematiky dnes může najít na internetu, včetně cen, za které ZEVA likvidují odpady a vyrábějí teplo. Navíc město má studie o ZEVO, které nedoporučovaly spalovnu, protože pro ni nebude v Písku dost odpadů a protože je to extrémně drahá technologie.

Tepelná koncepce města, která preferovala kotel na biomasu, záhadně „zmizela“ z městského webu. Aby se občané mohli rozhodnout, zda chtějí spalovnu, nic z toho nepotřebovali, a pokud nic není rozhodnuto, měli na besedě předložit politici i jiné alternativy – a to se nestalo.

Pro besedu byl vybrán malý sál, a tak mnozí museli stát celé dvě hodiny v chodbě. Besedu vedl profi moderátor, aby mohl debatu vést tím „správným“ směrem. Čekal jsem, že dojde k propagandě, jak je ZEVO skvělé, výhodné a ekologické, nestalo se tak. Asi proto, že to není pravda, a možná i proto, že ti, kteří spalovnu nechtějí, předložili občanům ve veřejném prostoru dostatek alternativ a podrobných informací z vědeckých studií, jež dokazují, že spalovny odpadů jsou škodlivé, velmi nákladné a mají negativní vliv na životní prostředí i recyklaci odpadů.

A tak byla zvolena taktika zabrat co nejvíce času řečmi tzv. „odborníků“, aby na dotazy občanů nezbýval čas. První hodinu byly pouštěny obecné, nepřesné a zavádějící prezentace o odpadech, o teplárně Písek, o ZEVO. Dotazy během prezentací nebyly umožněny s tím, že se budeme moci zeptat následně. Bohužel v debatě byl dán občanům minimální prostor, řada občanů se k dotazu vůbec nedostala a důležité věci jsme se vůbec nedozvěděli. „Odborníci“ reagovali na dotazy dlouhými nic neříkajícími či nesmyslnými odpověďmi, aby ubrali lidem další čas. Po 18:30 hod. moderátor sdělil, že sál byl domluven jen do 19 hodin a že je čas na poslední dotazy. Městský úřad dělá v městské knihovně debatu a musí ji ukončit přesně na čas? Dříve než skutečná debata začne? Ze dvou hodin měly stovky občanů na dotazy jen 30 minut, bez možnosti reagovat na často nesmyslné odpovědi „odborníků“ s mikrofonem, a tak byli nuceni reagovat sami zvýšeným hlasem.

Vůbec tedy nezaznělo to, že Písek vyprodukuje denně pouze 12,3 tuny obyčejného odpadu, ale plánované ZEVO by vyrobilo denně 6,6 –10 tun toxického popílku, který se jako nebezpečný odpad bude muset vozit na skládku do Vodňan. Při manipulaci s ním nebo při havárii vozidla hrozí kontaminace okolí. Neřeklo se, že spalovna vyprodukuje denně dalších 35-50 tun škváry, ze které se vylouhovávají těžké kovy, dioxiny, rtuť a jiné jedy a která bude ukládána v lepším případě na skládku ve Smrkovicích, v horším místo štěrku pod silnice a chodníky ve městě.

Protože debata byla předčasně ukončena, nezazněly důležité informace o tom, že v okolí i moderních spaloven s nejlepšími filtry vědci nacházejí dioxiny a těžké kovy v domácích vejcích, rostlinách, lišejnících, v mateřském mléce a krvi lidí. Nezaznělo ani to, že spalovna odpadů zvýší imise dioxinů do prostředí 38-násobně za rok, za 10 let 380 krát, za 20 let 760 krát a že podle světové zdravotnické organizace WHO je zapotřebí emise dioxinů, které se ukládají na pozadí prostředí, snižovat – a ne zvyšovat, protože dioxiny jsou vysoce toxické a mohou způsobit reprodukční a vývojové problémy, poškodit imunitní systém, narušit hormony a také způsobit rakovinu.

Pár informací ale bylo užitečných, dozvěděli jsme se, že Písek je vytápěn několika zdroji – 10 % tepla dává bioplynka, 20 MW uhlí, 11 MW biomasa, 25 MW plyn (Samoty +Dukla). ZEVO by mělo mít 14,55 MW. Paní Žáková potvrdila to, co tvrdím – že ZEVO bude znamenat trvale drahé teplo pro písecké občany, protože cenu tepla ze ZEVO uvedla ve výši 1.111 Kč/GJ s DPH. V roce 2020 před energetickou krizí byla cena tepla 659 Kč/GJ. Nyní v době nejdražších cen paliv je 993 Kč/GJ, ale protože ceny plynu už dnes klesají, klesne v budoucnu cena tepla ze všech klasických paliv. Naopak kdyby se zavedly poplatky za spalování odpadu, jak doporučuje OECD, nebo emisní povolenky pro spalovny, vystřelila by cena tepla ze ZEVO do astronomických výšin.

Příklady, jak bylo odpovídáno: Publikum (P1): *„V Jihočeském kraji bude produkováno v roce 2030 jen 160.000 t odpadů, což pokryje plánované ZEVO ČB, proč stavět další v Písku?“* Odborník (O): *„Odpadů bude pro ZEVO Písek dostatek, máme memoranda.“* P2: *„Nemáte dostatek odpadů, dle studií spalovna s kapacitou 50.000 t/rok, při produkci odpadů 150 kg/os/rok potřebuje oblast s 240 000 obyvateli…“* O: *„Písek a Strakonice mají 120.000 obyvatel.“* P2: *„To snad ne.“* O: *„Pardon, okresy PI a ST.“* P2: *„Ale v malých obcích produkují lidé pouze 50 kg/os/rok….“* O: *„Musíte připočítat Horažďovicko a Vodňansko.“* P2: *„Vodňany jsou okres ST, nemůžete je počítat 2x!“* O: *„Pardon, já vím.“* P: *„V Itálii v programu Zero Waste dokáží produkovat i ve městech pouze 50 kg odpadu/os/rok…“* O2: *„Itálie produkuje stovky kg odpadů na občana.“* P: *„Ano, ale já mluvím o oblasti, kde se tomu věnují, a tam je to jen 50 kg.“* O1: *„Ano, když se tomu bude někdo věnovat, lze produkovat i třeba jen 12 kg/rok, ale nevěřím, že toho dosáhneme.“* P3: *„Myslím si, že u ZEVA jde proti sobě snaha snižovat množství odpadů – a snaha mít co nejvíc odpadů pro získávání tepla.“* O3: *„Může se to tak jevit, ale není to tak.“*

Zastupitel a radní Martin Brož rád tvrdí, jak jsou emise v ZEVO kontrolované. Odborník na emise řekl, že budou sledované kontinuálně pouze některé emise a např. dioxiny budou měřeny pouze čtyřikrát za rok, protože zatím neexistuje technické řešení, jak dioxiny kontinuálně měřit. Na reakci publika, že pokud je nelze měřit, nechceme ZEVO postavit, nereagoval. Řekl, že pokud měření zjistí nedodržení limitu, musí se spalovna ihned zastavit, aby neotrávila okolí. U složitého zařízení se závada jistě neodstraní hned a nikdo neřekl, co budou v mrazech dělat pak lidé v panelácích bez topení.

Na závěr předčasně ukončené debaty se velmi arogantně vůči občanům projevil místostarosta Písku pan Soumar a starosta pan Čapek. Pan Soumar nejprve mluvil jako jediný sedě zády k publiku, po výzvě, aby mluvil k lidem, vstal a řekl, že si ho můžeme prohlédnout na webu. Na dotaz zda vypíšou referendum, řekl něco v tom smyslu, že by byl pro referendum pouze pokud lidé přijmou jejich argumenty. Starosta Čapek se tak rozohnil, že řekl, že jsme v odpadech čuňátka, myšleno oproti Němcům a Rakušanům, kteří mají ZEVA. Pravda je taková, že písečtí občané produkují násobně méně odpadů než Němci a Rakušané, proto je nesmysl, abychom v Písku odpad spalovali. To ale lobisti za ZEVO panu starostovi neřekli a on si to nebyl schopen někde dohledat. Jsem přesvědčen, že pokud by si takto arogantní chování k občanům dovolili politici v Německu nebo ve Švýcarsku, občany by obešli, museli by druhý den ze svých funkcí odstoupit.

Zpytovat svědomí by měl i pan Šatra a paní Žáková. Pan Šatra měl totiž mluvit o cirkulární ekonomice, kde odpad je surovinou, a měl by místo lobování za spalování odpadů plnit zákon o odpadech, který nařizuje vzniku odpadů předcházet, když vzniknou, tak je znovu použít anebo recyklovat. Paní ředitelka teplárny by neměla chtít zařízení, z něhož bude pro zákazníky teplárny na desítky let bezpochyby to nejdražší teplo. Neměla by chtít kotel, pro který evidentně nebude dost odpadu, protože Písecko, Strakonicko a Horažďovicko opravdu nemá 240 000 obyvatel, a který se musí při poruše filtrace ihned odstavit.

Před debatou jsem si povídal o zdravotních účincích s paní z Arniky. Nevím, proč tam s námi seděl pan Hrdý, předseda komise ŽP, který hned začal tvrdil, že vědecké studie o škodlivosti nám snadno zpochybní, že spalovna plní velmi přísné limity. K tomu říkám to, co jsem na debatě říct nemohl. V Ostravě všechny podniky splňují limity a ovzduší tam mají nezdravé. Já jezdívám do klimatických lázní, kde mne léčí hlavně čistý vzduch. Pouhé tři týdny na čistém vzduchu výrazně zlepší můj zdravotní stav na několik měsíců, a proto zcela jistě zhorší moje zdraví i zdraví všech občanů Písku spalovna odpadů, bez ohledu na jakékoliv limity, která oproti kotli na uhlí, který jede jen v topné sezoně, bude kouřit celý rok a bude vypouštět 13.000 x víc těžkých kovů, 7500 x víc kadmia + Tl (Cd+Tl), 3400 x víc rtuti (Hg) , 38 x víc dioxinů (PCDD/F), 13 x víc benzopyrenu (BaP), 449 x víc sloučenin fluorovodíku (HF), 312 x víc těkavých organických látek (TVOC), 15,3 x víc sloučenin chlorovodíku (HCl), 6 x víc NO_2, 4,6 x víc částic PM10, 3,8 x víc oxidu uhelnatého (CO). Nechápu, proč piráti (pánové Brož, Hrdý, Říšský, Soumar, Horák) tato elementární fakta neustále zpochybňují a mne za jejich zveřejňování očerňují.

Nejdůležitějším argumentem z mého pohledu pro politiky by mělo být to, co řekly s dojetím na besedě dvě starší paní: že kvůli sobě, svým dětem a svým vnoučatům jen prostě nechtějí v Písku a ve Smrkovicích zařízení, které prokazatelně produkuje jedy, bez ohledu na cokoliv, na peníze, limity. Bohužel tento hlas politici zcela ignorují. A proto prosím písecké občany, aby dál podepisovali petici proti spalovně. Je to zatím jediná možnost, jak tento nesmyslný projekt zastavit. Papírová verze je na těchto místech ve městě: Trafika, paní Fialová, Tyršova 1329, Železářství Břenda, Pražská 434, novinový stánek na třídě Přátelství, sídliště Jih, Bez.obalový obchod, Drlíčov 150/14.

PAVEL ŠEBELLE

Starosta Písku o projektu ZEVO Písek

Možnost vyjádřit se k projektu ZEVO dává Písecký svět také starostovi města Písku Michalu Čapkovi, který besedu v knihovně zahajoval a v jejím závěru odpovídal na některé dotazy občanů.

Starosta Michal Čapek odpovídá občanům

Co si o projektu ZEVO Písek osobně myslíte?
Projekt hodnotím kladně. Výhody převažují nad nevýhodami, pokud vůbec lze nějaké nalézt. Jedná se o zařízení, která fungují v celé Evropě. Takovýchto zařízení je přes 500, staví se mnoho dalších. Vznikají v centrech měst, jen Vídeň má čtyři taková zařízení, jedno z nich je spalovna průmyslového odpadu. Např. spalovna Spittelau vyrábí energii z přibližně 250 tisíc tun komunálního odpadu. Jedná se o zařízení, které je přímo v centru města v obytné zástavbě. Do Vídně se nedostanete autem, které nesplňuje předepsané emisní limity (většina aut jezdící v ČR). Zato tyto elektrárny mají ve městě hned čtyři. Postavili by si v ultra zeleném Rakousku něco, co by bylo byť minimálně škodlivé? Jistěže nikoliv. To samé podobně velké Švýcarsko, které má přes 30 těchto zařízení. Tam bylo skládkování zakázáno již v roce 2000! My jsme bohužel v tomto ohledu nakládání s odpady a energiemi s prominutím trochu čuňátka. Na jednu stranu rubeme uhlí, tím vytváříme nevábnou krajinu, a na druhou stranu zahrabáváme energeticky využitelný materiál do země. To je ve 21. století velmi nešťastný přístup. U ZEVO je nezbytné mít dobře spočítanou ekonomiku provozu. Z hlediska ekologického se nejedná o nic závadného.

Jak hodnotíte protesty občanů?
Protesty jsou v naší zemi běžné. Pamatuji si, že při výměnném pobytu v mým gymnaziálních letech nás v Dánsku vzali právě do spalovny. Oni jsou na tato zařízení pyšní. U nás se lidé vlivem různých dezinformátorských webů bojí zhoršení životního prostředí, vlivu na zdraví atd. Přestože západní země provozují tato zařízení mnoho desítek let (v té době mnohem méně vyspělá technologie), nikde nedošlo k zhoršení životního prostředí ani sebemenšímu vlivu na zdraví. Při velkém ohňostroji vylétne do ovzduší tolik látek, jako ZEVO vypustí za 100 let. Protestovat je právo občanů.

Jaké pocity jste si odnášel z besedy?
Pocity jsem měl normální. Jsem povoláním advokát. U soudu je běžné, že něco tvrdíte, a úspěchem ve sporu je, když tvrzení prokážete. Zde někteří lidé něco tvrdili, ale důkaz chybí. Pokud tvrdím, že ZEVO poškozuje životní prostředí, musím to prokázat, a jelikož je těchto zařízení přes 500, tak bych měl ukázat konkrétní příklad. To nikdo neudělal. Ať někdo vysvětlí, proč země, které mají mnoho těchto zařízení, mají mnohem čistější životní prostředí než Česká republika. Někteří přišli a již v úvodu řekli, že poslouchat nechtějí. Na tomto píseckém případě jsem si uvědomil, jak vážnou hrozbou jsou fake news. Já osobně bych nikdy žádné šíření hoaxů nezakazoval, děsí mě kroky vlády, kdy má mít ministerstvo vnitra speciální odbor proti boji s dezinformacemi, já to pracovně nazývám ministerstvo pravdy. Můj názor je ten, ať si každý šíří sebevětší hlouposti, bojovat se ale musí argumenty, nikoliv zakazováním. Jedna věc na mě zapůsobila více než zbytek dalších výroků. Nějaká osoba se vyjádřila, že jí je úplně jedno, jaké teplo a za kolik budou mít lidé v Písku v bytech, ona se zajímá jen a pouze o sebe. Je to sice jedna osoba, ale ilustruje velmi široce sdílený postoj nemalé části společnosti. Zajímat se pouze a jedině o sebe. Sebestředné zahledění do sebe, na své problémy. Z dlouhodobého pohledu takto společnost nemůže fungovat. Já z titulu své aktuální profese, starosta města, si něco podobného dovolit nemůžu a především je moje povaha úplně jiná. Lidé by se měli ptát, co mohou udělat pro své město, potažmo pro svou zemi, nikoliv se ptát, co město a stát udělá pro ně. Možná je to jen můj pocit, ale přijde mi, že sobectví je ve společnosti poslední dobou stále více a více.

Pokračování na str. 10

Starosta Písku o projektu ZEVO Písek

Dokončení ze str. 9

Není podle vás myšlenka na snižování množství odpadu a zvyšování separace, která je v současnosti propagována ve všech odpadových plánech, V PROTIKLADU k myšlence výstavby tak kapacitního ZEVO?
Myšlenka snižování odpadu je zde velmi dlouho. Ale realita je opačná. Máme méně odpadu než vyspělejší evropské státy. Čím vyšší životní úroveň, tím více odpadu. U nás stále roste životní úroveň, i když v současné době je situace s ohledem na inflaci o něco horší, ale toto období nepotrvá věčně. Odpadu bude přibývat, tak to zkrátka je. O nedostatek odpadu se opravdu nebojím. I pokud se zvýší míra třídění a komunálního odpadu bude o něco méně, což si však nemyslím, rozhodně jej nebude nedostatek.

Jak se stavíte k požadavku na místní referendum o projektu ZEVO Písek?
Obecně se k referendům stavím negativně. Bazén nám oddálilo o mnoho let, konalo se před 10 lety spolu s první přímou volbou prezidenta, výsledek vidíme, tedy vlastně nevidíme. Lidé rozhodují na základě emocí, nikoliv na základě informací, což nepovažuji za ideální stav. Pokud budou kolegové pro referendum, rozhodně tomu bránit nebudu. Zcela jistě v tomto případě je otázka referenda zvažována.

ZDENKA JELENOVÁ

INZERCE

zevo

Zelené – Ekologické – Výhodné – Ohleduplné

Co je to ZEVO?

ZEVO je zkratka pro Zařízení pro Energetické Využívání Odpadů. ZEVO není klasická spalovna, kde se odpady pouze likvidují. V ZEVO se odpad přeměňuje v TEPLO a ELEKTRICKOU ENERGII.

Proč ZEVO?

Inspirace pochází ze skandinávských zemí, Německa nebo Rakouska, kde oběhové hospodářství již funguje. V čele stojí Švýcarsko, kde je skládkování zakázáno od roku 2000 a nerecyklovatelný odpad je zde energeticky využíván ve více než 30 ZEVO.

Výhody ZEVO?

- Náhrada fosilních a běžných paliv (uhlí, štěpka, LTO atd.)
- Snížení cen za odvoz komunálního odpadu
- Stabilní dodávky tepla a stabilizace cen za teplo a teplou vodu pro občany Písku
- Výroba elektrické energie a možnost její spotřeby za zvýhodněnou cenu
- Splňuje nejpřísnější ekologické parametry (emise, hluk, prašnost)
- Vyrobené teplo bude vytápět domácnosti a firmy v Písku
- Konec neekologického ukládání odpadů na skládkách
- Stálý dohled a pečlivá kontrola provozu

Kde bude ZEVO?
Ze studie proveditelnosti jasně vyšla jako nejvhodnější lokalita vedle stávající Teplárny Písek. Důvodem je synergické napojení na stávající provoz Teplárny Písek, využití médií a technologií teplárny, efektivní napojení na město Písek. Tato volba je investičně nejméně náročná.

Existují i jiné způsoby likvidace zbytkového odpadu?
Pečlivě jsme zvažovali nejrůznější technologie. Například možnost likvidace směsného komunálního odpadu pomocí pyrolýzy, dále ERVOeco nebo mechanicko-biologickou úpravu s následnou výrobou tuhého alternativního paliva. Bohužel žádná z těchto technologií zatím není použitelná pro plný provoz.

Nebude ZEVO Písek produkovat jedovaté látky jako například dioxiny apod.?
Dioxiny a furany vznikají ve spalovnách komunálního odpadu v nepatrném množství (asi 1–5 miliardtin gramu v kubickém metru). Ty, které vzniknou, jsou rozloženy v katalytických filtrech nebo jsou zachycovány ve speciálních adsorpčních reaktorech. Při spalování je přibližně čtvrtina dioxinů zcela odstraněna a pouhých 12,6 miligramů se uvolňuje do ovzduší. 12,6 miligramů dioxinů za rok odpovídá 43 zrníčkům cukru. Pro lepší představu, novoroční ohňostroj v Praze vyprodukoval tolik dioxinů, co ZEVO za 100 let!

Bude mít ZEVO Písek zajištěn dostatek odpadů i v budoucnu?
V roce 2022 vzniklo memorandum měst Písek, Strakonice, Milevsko, Horažďovice, Vodňany a Blatná. Města projevují zájem dodávat komunální odpady do ZEVO v celkovém množství 14 958 tun. Dále vzniklo memorandum o společném postupu při nakládání s komunálními odpady po roce 2029 mezi technickými službami jednotlivých měst. Strany memoranda projevují zájem dodávat směsné komunální odpady do ZEVO v celkovém množství 40 395 tun.

Více informací najdete na www.zevopisek.cz

O jednom usnesení ZM, které prý nikdo nezná...

...neschvaluje dokument „Plán odpadového hospodářství města Písek“, včetně zajištění podmínek pro plnění cílů daných směrnou částí plánu s preferováním energetického využívání odpadů – ZEVO...

Na besedě ZEVO nikdo z vedení města neodpověděl na dotaz, jak je možné, že se město rozhodlo budovat ZEVO, když podle usnesení zastupitelů z roku 2017 bylo rozhodnuto o tom, že ZEVO se v Písku stavět nebude. Starosta města k tomu sdělil, že o usnesení neví, protože do funkce zastupitele nastoupil o rok později a vedoucí odboru životního prostředí prý o tomto usnesení také nic neví. A to je ostuda, že o tom nevědí.

Město tehdy schvalovalo Plán odpadového hospodářství. V návrhu plánu se zmiňovalo ZEVO a město stavbu ZEVO vyloučilo právě na základě tohoto usnesení:

U s n e s e n í č. 34/17

Zastupitelstvo města:

1. projednalo dokument „Studie Tepelné koncepce města Písek“ vypracovaný dne 25.11.2016 společností SEVEn Energy s. r. o.,

2. projednalo dokument „Plán odpadového hospodářství města Písek“ vypracovaný v listopadu 2016 společností ISES, s. r. o.,

3. schvaluje dokument „Plán odpadového hospodářství města Písek“, včetně zajištění podmínek pro plnění cílů daných směrnou částí plánu s preferováním dalšího materiálového využívání odpadů,

4. neschvaluje dokument „Plán odpadového hospodářství města Písek“, včetně zajištění podmínek pro plnění cílů daných směrnou částí plánu s preferováním energetického využívání odpadů – ZEVO,

5. doporučuje společnosti Teplárna Písek, a. s. budoucí řešení krytí tepelných potřeb města včetně ekologizace zdroje ve variantách 1, 2;

6. v návaznosti na environmentální cíle města a naplňování evropské legislativy doporučuje Představenstvu společnosti Teplárna Písek, a. s., snížení výkonu výtopny „Samoty“ na hodnotu do 20 MW a zahájení přípravy pro investiční akci – přechod výtopny „Samoty“ na palivo zemní plyn, včetně bezodkladného podání žádosti o získání finanční podpory na tuto investici;

7. schvaluje záměr poskytnutí půjčky do max. výše 50 mil. Kč na dobu max. 60 měsíců společnosti Teplárna Písek, a. s., za účelem realizace investic vyplývajících z dokumentu „Studie Tepelné koncepce města Písek“

Usnesení se vztahuje k Tepelné koncepci města a Plánu odpadového hospodářství, tedy dokumentům města, se kterými se musí každý zastupitel seznámit, protože je to vlastně jeho práce.

Už jsem slyšela nebo četla mraky výmluv k tomu, proč zastupitelé neznají základní dokumenty města, proč se neseznamují řádně s materiály na zasedání města, proč hlasovali jak hlasovali... mraky výmluv. Jeden nemá čas, protože má práci a rodinu – ale to měl i v době, když na funkci zastupitele kandidoval. Další se nestihl připravit, nebylo mu dobře – to se stane, pak ale nemůžu přece o věci hlasovat. Druhý byl už večer na zasedání unavený, bylo moc bodů a on se pro únavu nesoustředil – ale nezabránilo mu to v hlasování. Jiný mi tvrdí, že věřil jen tomu, co bylo v materiálech uvedeno, proto tak hlasoval – a co vlastní názor, ten nemá a neumí si k věci zjistit info i jinak, než jen prostřednictvím důvodové zprávy? Sám starosta města ještě jako zastupitel loni v diskuzi na ZM řekl, že konečně začíná rozumět územnímu plánu – ovšem o územním plánu se mezitím několikrát jednalo a on se hlasování nezdržel.

Nemá cenu uvádět další výmluvy zastupitelů, proč nejsou s tím, o čem hlasují seznámeni, nebo proč hlasovali pro, i když jsou vlastně proti. Jedno je jisté, pokud se rozhodnu přijmout další závazek do života, který žiju, musím mu věnovat dostatek času pro řádné plnění závazku, protože jinak jsem jen hromadič funkcí, prospěchář, nebo nezodpovědný občan, který nemá ve funkci co dělat.

Na besedě starosta města zmínil, že usnesení ZM č. 34/17 nezná a neví o tom, že město s výstavbou ZEVO nepočítá. Zvláštní je, že před rokem pro vznik ZEVO hlasoval, aniž by si zjistil, zda je předložený materiál v souladu s tím usnesením anebo přinejmenším, zda se jedná o schválenou koncepci města. Vloni nebyl jen zastupitelem, ale i předsedou OV Smrkovice a přesto se ZEVO v Písku důkladněji nezaobíral. Kdyby jo, věděl by o usnesení, které ZEVO v Písku neschvaluje. V tomto případě víc než kde jinde platí, že neznalost neomlouvá.

Prý o usnesení neví ani vedoucí odboru životního prostředí. Co na to říct... Podle mě je nemožné, aby vedoucí OŽP nebyl srozuměn s tak zásadní informací související s životním prostředím. Úplně se tomu tvrzení o nevědomosti ovšem nedivím, pokud nám vedoucí odboru u obrázku se zákonem o odpadech v klidu řekne, že od roku 2030 je zakázáno skládkování odpadu, ačkoliv zákon tak nezní, je možné, že si nevzpomene, jak si usnesení o ZEVO vyslechl přímo na zasedání ZM v roce 2017.

Na besedě nebyl zodpovězen dotaz ohledně toho, jak je možné, že i přes platné usnesení o nerealizaci ZEVO v Písku se začalo městem ZEVO připravovat. Já bych dodala, proč se namísto utajených příprav ZEVO a jednání na Kraji neplnil přijatý plán odpadového hospodářství v bodě 3. usnesení – 3. schvaluje dokument „Plán odpadového hospodářství města Písek“, **včetně zajištění podmínek pro plnění cílů daných směrnou částí plánu s preferováním dalšího materiálového využívání odpadů.**

Na tomto plnění se měli podílet jak zastupitelé v minulém volebním období, tedy i současný starosta města, stejně tak vedoucí OŽP, který ve stejné funkci drahně let.

Zdroj: http://www.mesto-pisek.cz/assets/File.ashx?id_org=12075&id_dokumenty=15829.

MICHAELA ŠŤASTNÁ

Spalovna odpadu: Finální odpočet

50 000: *Tolik tun odpadu ročně se má spálit v plánované spalovně odpadu (ZEVO), která má vyrůst mezi Pískem a Smrkovicemi.*
4838: *Toto je roční objem (v tunách) směsných komunálních odpadů, produkovaných dle dostupných údajů městem Písek. Není ta spalovna trochu zbytečně naddimenzovaná?*
300: *Tolik kilogramů dalšího (a vysoce nebezpečného!) odpadu zůstane po spálení každé tuny komunálního směsného odpadu. A co s ním dál?*
200: *Tolik existuje dosud známých dioxinů, vysoce toxických a karcinogenních látek, vznikajících při spalování odpadu, které se dostávají do ovzduší a následně do vody, do půdy a do živých organismů. Světová zdravotnická organizace stanoví jejich maximální denní limit pro člověka v triliontinách gramu. Opravdu to chceme riskovat?*
4: *Toto je počet kilometrů, který udává okruh kolem spalovny, kde bude život nejvíce zasažen. A mimo jiné také prokazatelně dojde k poklesu cen nemovitostí. V jaké vzdálenosti bydlíte vy?*
1: *Toto je počet pokusů, které máme k tomu, abychom se rozhodli, jestli spalovnu chceme (a potřebujeme), anebo jestli to zkusíme vymyslet jinak, a lépe. Nebylo by lepší důsledně třídit odpad a naučit se jej dále využívat?*
0: *Tohle je míra pravděpodobnosti, že spalovna odpadu nebude mít „významný negativní vliv“ na přírodu, lidi a zvířata, žijící v regionu. (Jak se nám snaží podsunout naši zastupitelé).*

Na závěr je tu ještě jedno číslo: 382 772 405. To je přímá linka na Oddělení klinické onkologie Nemocnice Písek. A dobrá zpráva na konec: K objednání nepotřebujete doporučení svého praktického lékaře!

MARTINA POŽIVILOVÁ, Písek – Smrkovice

Novinky z Charity – stěhujeme se a naše služby se rozrostly

Milí čtenáři Píseckého světa, dovolte nám seznámit vás s aktualitami z naší Charity. První novinkou je, že se od ledna 2023 Charita Písek rozrostla o Charitu Veselíčko. V loňském roce jsme se takto sloučili i s Farní charitou Milevsko.

Charita Veselíčko zřizovala azylový dům pro matky s dětmi a nově tato služba přešla pod Charitu Písek. Pro zaměstnance a hlavně pro klienty se jednalo pouze o změnu formální a nijak se jich nedotkla. Pevně věříme, že v jednotě je síla a že tyto změny budou ku prospěchu všech, organizace, zaměstnanců, ale hlavně klientů, protože o ně nám jde především.

Další neméně důležitou novinkou je stěhování. Za poslední roky se Charita Písek rozrostla a z malé organizace s několika zaměstnanci se stala velká organizace s pobočkami v Písku, Milevsku a Veselíčku, která zaměstnává více než 60 lidí. Proto nám prostory na Bakalářích začaly být poněkud těsné. Ale nestěhujeme se daleko, skoro by se dalo říci jen za roh přes ulici. Nově nás najdete na adrese Soukenická 161, Písek, dříve Studentský domov Petrinum. Zde nově naleznete vedení organizace, ekonomický a administrativní úsek organizace, a hlavně tyto služby: Oblastní poradna Písek, Středisko pomoci a Dobrovolnické centrum. Naše Středisko domácí péče, kde najdete pod jednou střechou všechny služby pro seniory, lidi nemocné a s handicapem, zůstává stále na stejné adrese, jak jste zvyklí, tzn. Budějovická 1962, zde se nic nemění.

Usilovně pracujeme na tom, aby se nám i vám v novém sídle líbilo, a jak jen to bude možné, rádi vás v nových prostorách uvítáme, například v rámci Dne otevřených dveří, který na letošek určitě chystáme.

Za Charitu Písek
VERONIKA SKÁLOVÁ

Tak určitě, strašně si to užijte!

To slovo jste každý slyšeli tisíckrát – STRAŠNĚ! Ale v jakém spojení? Lidi je používají naprosto bezmyšlenkovitě. Ukázka: Ta květina je STRAŠNĚ krásná. Kamarádka má STRAŠNĚ hezkou holčičku, která už v devíti letech STRAŠNĚ úžasně zpívá. Byli jsme na dovolené v Kostarice a bylo to STRAŠNĚ fajn. STRAŠNĚ milí lidi kolem nás, STRAŠNĚ přívětiví, STRAŠNĚ ochotní, STRAŠNĚ z nich vyzařuje ten životní optimismus atd.

A teď něco z fotbalu, který právě probíhá. Hráč působí STRAŠNĚ sympaticky. A jelikož jsem na ty čutálisty koukal celej měsíc, tak jsem to slovo slyšel X-krát. Spolukomentátor Luděk Zelenka se v tom přímo vyžívá. Třeba jeho ocenění jistého kopálisty si přímo žádá do kamene vtesat: „Má STRAŠNĚ dlouhý nohy, a proto je tak STRAŠNĚ úspěšnej!“

Čirou náhodou jsem teď narazil v TV na pořad staršího data – Hvězdy na cestách, kde zpěvačka Helena Zeťová vypráví o svém životě v řecké Soluni. Tam ono STRAŠNĚ zazní určitě dvacetkrát. Samozřejmě, v pozitivním smyslu toho slova.

Nebo teď jsem četl Magazín MF dnes, kde dcera herce Miloše Kopeckého Barbora vypráví o soužití s ním. Na dva a půl stránkách zaznělo STRAŠNĚ devětkrát.

Holt každá doba přináší nový slova či různý spojení. Před pár lety kupříkladu začalo bejt velmi užívaný slovo JAKOBY. Jsou lidi, kteří ho vyřknou, co po každejch pěti slovech – prostě jen tak JAKOBY náhodou. Např. v pořadu Inkognito ze dne 08. 12. 2022, kde známé tváře hádají povolání soutěžícího – byl to rybář – při konečném odtajnění během asi 5 minut toto slovo jen JAKOBY vyřkl nejméně 25x.

A samozřejmě nemůžu vynechat – copak asi? No jasně, že vaření! Kuchtí se od samého Božího rána, kdy to do nás cpou známí (ksi)… tváře ve všech televizích. Třeba Láďa Hruška, pan Donutil, Kluci v akci, Dobré ráno, Matěj a Manu, Pečení na neděli, Vaření se Soukupem, Babica vs. Sapík atd. atd. A kdo že to rozjel opravdu ve velkém stylu? Guru všeho vaření pan Pohlreich. Nebejt těchto „duchaplnejch“ pořadů, tak by jeden nevěděl, tak říkajíc, co do huby. Holt, kdo dneska nevaří, JAKO BY nebyl.

No a dneska? To neuhodneš, vážený televizní diváku. No jasně, UŽILI JSME SI TO. To je určitě nejfrekventovanější věta nynější doby. Mám dojem, že UŽÍT SI TO, může i ten, kdo si kamsi odskočí. Jářku, proč ne. Tohle spojení momentálně ovládá řeč, samozřejmě, hlavně mladejch lidí a těch, kteří se objevujou v takových pořadech jako: Prostřeno! Dobré ráno… Sama doma atd. No prostě, kde se mele o ničem. Nebo řachandy typu Máme rádi Česko. To jsou soutěže, podle mě, pro dvanácti až třináctileté děti. A ne pro dnešní, pitvořící se hvězdy naší televizní zábavy. Vidět to takoví tvůrci zábavy, jako byl Vladimír Dvořák, Menšík, Šimek – Grossmann, Horníček atd., ti by zírali, čím se dneska národ baví. Slyšeli jste třeba traktoristu, že by SI TO UŽIL po zorání hluboké orby? Nebo zedníka, co hází fasádu? Hokejistu po vyhraném zápase, přesto že mu při nájezdu na manťák soupeř zlomil klíční kost? UŽIL SI TO třeba chirurg, který právě vyndal pacientovi apendix? Jistě, že ne.

A pardon, na co jsem úplně zapomněl? Jak ještě nedávno začínaly všechny odpovědi fotbalisty či hokejisty? Na jakoukoliv otázku redaktora spustili: TAK URČITĚ… a kdo by si to chtěl ještě UŽÍT, tak na internetu běží pro legraci sestřihy všech těch sportovců, kteří tímto rčením začínali. Dneska už je to celkem výjimečný a kdo by to vyřkl byl by za Tydýta a dylinu.

No, tak jsem z původního STRAŠNĚ populárního slova přešel TAK URČITĚ plynule a JAKOBY lehce do dalších spojení. A vy se dobře poslouchejte, jak to tahá za uši. STRAŠNĚ, má zcela jiný význam. Něco o tom vím, věřte mi.

LADISLAV HOUDEK, Písek

Na návštěvě na Hradišti ve Stromu setkávání

STROM SETKÁVÁNÍ letos oslaví 10. narozeniny. Jde o zajímavé komunitní centrum na Hradišti. Jirka Macháček se do Písku přistěhoval s rodinou v roce 2010, kdy koupili domek na Hradišti – naproti dnešnímu Stromu setkávání. Písek se jim jako město moc zalíbil, i když tu tehdy nikoho neznali...

Jirka Macháček

Do Písku jste se přistěhovali z Prahy – proč?
Já nepocházím z Prahy, jsem z Klatov a manželka byla z Benešova. V Praze jsme studovali a pak jsme tam zůstali bydlet, ale postupně jsme tam byli stále méně spokojení. Hledali jsme lepší místo k životu a nakonec jsme se dostali do Písku. Když jsme začali žít na Hradišti, tak v protějším domě bydleli nájemníci, kteří se o něj moc nestarali, dům měl několik spolumajitelů a chátral – a tak jsme se rozhodli ho vykoupit… Museli jsme vyřešit exekuce, které na něm byly, ale nakonec jsme dům získali. Postupně jsem ho začal dávat dohromady, ale asi dva roky jsem vlastně nevěděl, co s ním. Manželka tehdy chodila cvičit jógu do prostorů, které byly nevyhovující, a tak jsme začali dům upravovat. Uspořádali jsme tam hudební meditace, vznikla masérna, a najednou to všechno začalo do sebe zapadat…

A začalo vznikat komunitní centrum...
Tehdy jsem pochopil, že člověk dělá věci buď z lásky, nebo ze strachu. Dokud jsem vše dělal z lásky, tak se dařilo, pak jsem dostal strach a nastaly různé komplikace… V roce 2013 nicméně Strom setkávání začal fungovat a postupně se proměňovala náplň – klasické masáže, semináře jógy, čínské cvičení Chi Kung, klidné i pohybové meditace, kurzy osobnostního rozvoje, tradiční čínská medicína, ajurvéda a spousta dalších seminářů, rodinné konstelace, filipínští léčitelé, hudební setkání... Dodnes se tu také scházíme na bohoslužby. Jde zkrátka o prostor otevřený všem možným aktivitám, včetně byznysových seminářů a dalších obchodních aktivit. Součástí centra je i Marmeládovna Katky Čápové – její výrobky si tu můžete samozřejmě i koupit.

Budoucí sál – březen 2013

Jedna z akcí v rekonstruovaném sále

Jaká byla hlavní myšlenka, díky které vše vzniklo?
Měl jsem pocit, že pokud budu něco tvořit, tak by to mělo sloužit více lidem, než jedné rodině k bydlení. Dneska se tu setkávají lidé z okolí a z celého Písku, ale přijíždějí i lidé z celé republiky. Vytváříme určitou komunitu a přidáváme nějakou hodnotu do okolí, že tu není jen jeden dům vedle druhého.

Přišli jste do Písku jako určitá „náplava“, jak vás přijali místní? Účastní se vašich akcí?
Zpočátku jsme lidi v Písku poznávali hlavně díky našim dětem, kroužkům, které navštěvovaly, a pak přes školku a školu. Ve Stromu záleží na jednotlivých akcích – některé věci lidi osloví a přijde jich hodně, jindy je u nás známý lektor, za nímž přijedou účastníci z různých míst republiky, ale místní to tolik nezaujme.

Jak jste přišli na název centra?
Název napadl Kristýnu Potřebovou, která tu tehdy působila v masérně. Kouzlo toho jména tkví v jeho dvojím významu: jednak jde o setkávání lidí, ale zároveň je v tom i význam „tkát něco dohromady“. Strom, který je namalovaný v sále, znázorňuje čtyři roční období – nejdřív jaro plné květů jako „štěstí začátečníka“, kdy jde člověku zpočátku všechno lehce, pak se prodírá skrz nepřehlednou letní houštinu, třeba i ztrácí vidinu smyslu, ale když vytrvá, dostane se k podzimním plodům. A může pokračovat dál – a následuje zimní zastavení, uvědomění si celé cesty, až nakonec dojdeš zpátky k sobě, k vlastnímu srdci a duši... Pak teprve může člověk ocenit celou cestu a sama sebe, vše, co mu život přinesl...

A obnovit síly pro nové jaro...
Přesně tak. A to nás dostává k cyklickému času, vstupu do dalších projektů s novými hodnotami a plány, ale zároveň se zkušenostmi z minula...

Proměňoval se podobně původní záměr?
Proměnil se postupně především celý náš život. Časem jsme se totiž s bývalou ženou odcizili a nakonec rozvedli, ale myšlenka Stromu setkávání zůstala. Dneska bydlím s novou manželkou přímo nad Stromem setkávání – dole se konají akce, nahoře bydlíme. Náš soukromý prostor sice není příliš rozsáhlý, ale protože Strom setkávání se za ty roky stal oblíbeným centrem, bylo mi líto jej zrušit. A tak je tu dnes k dispozici velký sál s piánem pro více než dvacet účastníků, s 22 židlemi nebo s matracemi a polštářky na sezení a pak masérna tak pro šest až osm lidí – obojí je možné pronajímat přes rezervační online systém na našich webových stránkách. K dispozici jsou tu parkovací místa, jde o klidné místo na kraji města.

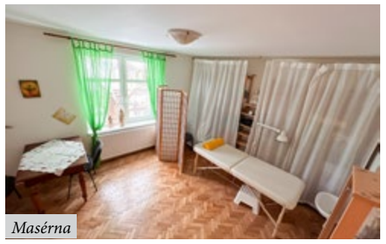
Masérna

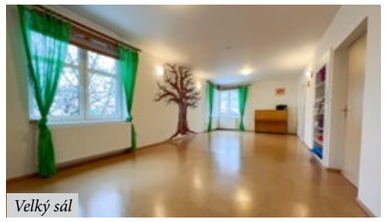
Velký sál

Kromě Stromu setkávání tě zájemci mohou potkat také v písecké waldorfské ZŠ Svobodná…
O waldorfském školství jsem před příchodem do Písku nevěděl vůbec nic, ale pak jsme se dozvěděli nejdřív o mateřské školce, pak o škole, tak jsem se o to začal zajímat, a nakonec jsem si udělal i speciální kurz pro waldorfské rodiče a učitele. Dnes na waldorfské škole učím řezbu a volnočasovou hru na kytaru a ukulele. A moje tři děti jsou tu spokojené, jsem přesvědčený, že je to pro ně vhodná škola.

Když hodnotíš s odstupem času – byl správný krok odstěhovat se do Písku?
Asi jsem se tu neocitl úplně náhodou, mám tu určité rodinné kořeny – můj dědeček tu kdysi dávno působil v nemocnici. Když jsem sem přišel, tak se mi tu moc líbilo. A od té doby se mi tu líbí čím dál víc. Především díky lidem, které jsem zde potkal a dál potkávám.

ZDENKA JELENOVÁ

KONTAKTY viz rámeček na str. 15.

Únor v muzeu: Dálnicí do pravěku, Pootavský slavík a 14 spisovatelů jižních Čech

Pokud jste ještě nestihli zavítat na výstavu o výzkumu dálnice D4, neváhejte, k vidění bude už jen do neděle 5. února. V únoru ale nabízíme také přednášku o Pootavském slavíkovi a Velké čtení spisovatelů jižních Čech.

Rozsahem nevelká, informačně však nesmírně bohatá prezentace archeologického výzkumu a jeho dílčích výsledků vás zavede nejen přímo do výkopů, ale i do odborné pracovny. Jako pomůcku k poznávání si můžete na pokladně muzea půjčit tablet, popisky a rozšířenou realitu si pak zobrazíte v něm. Kdo nestojí o žádné moderní vychytávky, má k dispozici klasický papírový průvodní letáček.

A pokud stejně budete mít po návštěvě výstavy otázky, nabízíme i klasický formát přednášky. Ta se koná **ve čtvrtek 2. února v 16 hodin** a nese stejný název jako expozice – **Dálnicí do pravěku**. Promluví Mgr. Erika Průchová a Ing. Tomáš Hiltscher, kteří na trase D4 strávili nejvíce času a zároveň jsou i kurátory výše zmíněné výstavy. Průchová je jedinou ženou v týmu našich archeologů, je specialistkou na archeologii smrti a pohřbívání. Hiltscher měl na starosti hlavní technické zajištění celé akce. Při přednášce jistě bude prostor pro zvídavé dotazy.

O týden později, tedy **9. února**, promluví ředitel muzea PhDr. Jiří Prášek v přednáškovém sále na téma **Adolf Heyduk – Pootavský slavík**. Datum není zvoleno náhodně – tento lyrik zemřel v Písku ve svém domě právě před sto lety 6. února 1923 v požehnaném věku 87 let.

A duch básníka jakožto hostitele bude bdít nad **Velkým čtením spisovatelů jižních Čech**, které muzeum pořádá **o prvních dvou únorových nedělích**. Po dvouleté odmlce, způsobené kovidovou pandemií, se do prostor Heydukova bytu v Tyršově ulici totiž vracejí jihočeští literáti, aby veřejnost seznámili se svými aktuálními pracemi. U zrodu této tradice stál před osmi lety písecký básník Richard Uher a její letošní šesté pokračování svědčí o tom, že se ujala a je o ní zájem. V průběhu dvou nedělních odpolední – **5. a 12. února od 16 hodin – se přijede představit celkem 14 spisovatelů**. Zájemci s nimi při závěrečném občerstvení mohou i pobesedovat, či nechat

Básník Adolf Heyduk, kolem roku 1890, foto archiv Prácheňského muzea

si podepsat jejich knihy. Namátkou vybíráme některé z autorů: ze své knihy přečte například Hanka Hosnedlová, Radka Velková, Ladislav Beran, Jaroslava Pixová a mnozí další, jejichž jména najdete na zvláštních plakátech.

VAŠE PRÁCHEŇSKÉ MUZEUM

KNIHOVNA: Výstavy, tanec, besedy, promítání i astronomický kalendář

Únor v knihovně zahájíme vernisáží výstavy s názvem Píseň písní. Ve středu 1. února představí svoji tvorbu akademický malíř, grafik a ilustrátor Miro Pogran, který ilustroval biblické poetické knihy v přebásnění Daniela Rause.

V prvním únorovém týdnu proběhnou pravidelné aktivity pro děti – Všeználek ve středu a čtenářský klubík ve čtvrtek. V pátek 3. února vás spolu se Světem v Písku pozveme na projekci kultovního snímku Pelíšky, ke kterému nabídne komentář historik Kamil Činátl.

V pondělí 6. února budeme v knihovně tančit. Studio T-Dance představí projekt, který vznikl k 10. výročí jeho působení. A pokud se u nás v pondělí zdržíte, můžete s astronomem Richardem Kotrbou projít astronomický kalendář na rok 2023. V úterý 7. února promítáme snímek Naše svoboda, který se zabývá nelehkou otázkou potratů. Besedovat na toto téma budeme s Kateřinou Slabovou a jejím hostem. Ve středu 8. února si položíme otázku, jak dnes učit dějepis. O nových přístupech pohovoří historici Jaroslav Pinkas a Kamil Činátl, autoři badatelské učebnice Soudobé dějiny 9, která v roce 2022 získala stříbrnou medaili na Frankfurtském knižním veletrhu.

Z výstavy Píseň písní

V sobotu 11. února vás Bránou jazyků vezmeme do Venezuely. S rodilým mluvčím si v naší výukové kuchyňce připravíte exotickou specialitu. V pondělí 13. února společně oslavíme Světový den rozhlasu. Prácheňský TAM-TAM pozval na besedu rozhlasovou a televizní moderátorku Lucii Výbornou a znalce rozhlasových archivů Tomáše Černého. Ve středu 15. února představí svou knižní novinku písecký spisovatel a pedagog Pavel Sekyrka. Napínavý příběh Ve spárech Afrodity vychází v edici Původní česká detektivka. Ve čtvrtek 16. února se v rámci čtenářského klubu setkáme nad dokumentárním románem Zima mužů od francouzského novináře a spisovatele Lionela Duroye o jeho cestě do Srbska a do Republiky srbské v Bosně a Hercegovině. V sobotu 18. února zahájíme nový cyklus Píseckých nokturen. S hosty dirigenta Oldřicha Vlčka se budeme věnovat životu a dílu W. A. Mozarta. Ve středu 22. února se podíváme očima cestovatelky Václavy Altschmiedové na život žen v zemích s různým typem náboženství. Navštívíme Írán, Spojené arabské emiráty, Indii, Bali, Myanmaru a Madagaskar. Pokud se ale raději držíte doma, třeba vás potěší přednáška Jana Voldřicha, který v pondělí 27. února uvede svou novou knihu Osudy ze šumavských chalup.

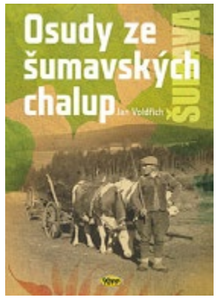

Věříme, že náš program vám zpříjemní únorové dny. Těšíme se na viděnou.

VAŠE KNIHOVNA

TIPY Píseckého světa z kalendáře akcí

Písecko je dějištěm mnoha kulturních, společenských a sportovních akcí pro rozličné publikum – celý přehled by se sem nevešel, ale přinášíme vám TIPY, které vybírá redakce Píseckého světa. Pokud chcete některou svou akci v tomto prostoru zviditelnit, obraťte se na nás, pokud možno s předstihem, e-mailem: ***redakce@piseckysvet.cz***.

Sladovna: Beztíže, Suchej únor a kam putuje zrní?

Autorem výstavy Beztíže, jejíž vernisáž proběhla v Malé galerii písecké Sladovny v úterý 17. ledna, je teplický umělec David Čáp. Jemnou výstavu, která přímo vyzývá k rozplynutí se v prostoru, můžete navštívit do 12. března.

„Výstava je podtržením podstaty Davidovy tvorby. Tetování jako proces, kdy tvůrce vpisuje do těla své umění a na druhé straně sprejer, který se ve své tvorbě téměř nedotýká plátna. Své obrazy tvoří intuitivně bez předem připraveného konceptu, nechává se vést materiály, kombinuje techniky, přístupy, tlaky, střídá trysky, vzdálenosti a směry. Obraz je pak jakousi souhrou náhod (pokud existují) na který nechává David působit ještě jeden aspekt, a to čas – např. sesychání lité barvy a její popraskání velmi zásadně ovlivní, kam se bude další práce ubírat. Jeho tvorba působí lehce, někdy až dětsky jednoduše, přesto je v ní hloubka procesu, který zůstává skryt a láká k objevování,“ vysvětluje kurátorka Malé galerie Linda Hampl Mezrová.

Kam putuje 16 tun zrní, které tvořily uměleckou instalaci ve Sladovně?

Na začátku ledna proběhly poslední programy konané v prostoru Vysokých trámů písecké Sladovny. Od května 2022 byl sál o rozloze 560 m² součástí výstavy Jan A jaK dál – zaplnilo jej bezmála šestnáct tun pšeničného zrna. Instalace evokovala začátky života Jana Amose Komenského, které strávil ve mlýně, sloužila také ke zklidnění a reflexi zážitku z celé výstavy. Prostor se následně stal inspirací pro vznik série pohybových workshopů pro taneční profesionály a jejich dětské skupiny, kteří v rámci třídenních uměleckých rezidencí pracovali společně s filmaři v projektu Tanec v zrní. Premiéry vzniklých krátkých filmů plánujeme na březen.

Ve Vysokých trámech vzniklo také představení Zrnění. Ústředním motivem interaktivního projektu, na jehož tvorbě se podíleli choreograf Matěj Matějka, ředitel Sladovny Adam Langer, tanečnice z T-dance a další, tvořily otázky „Co ze mne vyroste/Kudy vede moje cesta?“ Odehrálo se celkem 9 repríz, dvě z toho výhradně pro školní skupiny. Cesta zrní však derniérou představení a výstavy nekončí – tento týden putuje ze Sladovny k zemědělcům, poslouží jako krmivo pro hospodářská zvířata. *„Od začátku jsme chtěli, aby bylo zrno, kterým v uplynulých měsících prošlo přes 4100 dětí i jejich dospělých, po opuštění výstavy smysluplně využito,“* říká Adam Langer. *„Domnívám se, že na konci nám jedna tuna ubyla. Pšeničné zrno fungovalo i jako marketingový nástroj, každý, kdo sálem prošel, zaséval pšenici v širokém okolí. Doufáme, že každý návštěvník, ze kterého se doma vysypalo zrní, vzpomínal na Sladovnu v dobrém,“* dodává.

Ve Vysokých trámech vznikne v únoru další z projektů Laboratoře, tentokrát s tématem města, na jeho konci bude i díky inspiraci a kreativnímu procesu návštěvníků otevřena v rámci festivalu Pískoviště plnohodnotná výstava.

Nepít je umění!

S tímto heslem startuje 11. ročník tradiční zdravotně osvětové kampaně Suchej únor, která pomáhá široké veřejnosti prověřit její vztah k alkoholu a změnit zaběhlé návyky. Letos se k výzvě připojuje také písecká galerie Sladovna. Zve do netradičního baru – celkem třikrát v průběhu února nabídne návštěvníkům galerie doplňkový program – Vodní a Vonný bar. V prostorách galerie budou zážitkové bary pro návštěvníky výstav otevřeny 1. února od 13:30, 17. února od 11 hodin a 28. února od 13:30 hodin. Zjistěte, jaké to je pít všemi smysly a zaposlouchat se do příběhů vody a vůní. Přijďte si přiťuknout a připít na zdraví bez kapky alkoholu!

KAROLÍNA VORÁČKOVÁ

ČTVRTEK 26. LEDNA: Poklad katedrály sv. Víta a české korunovační klenoty

V přenáškovém sále Prácheňského muzea přivítáme ve čtvrtek 26. ledna 2023 v 16 hodin historičku umění PhDr. Mgr. Janu Peroutkovou, která promluví na téma Poklad z katedrály sv. Víta a české korunovační klenoty. Nejstarší součást svatovítského pokladu pochází již z doby knížete Václava, většina předmětů je však spojena s Karlem IV. Jedná se o exponáty nevyčíslitelné hodnoty a nejvyšší umělecké kvality s hlubokým duchovním přesahem.

O tom, jak vypadal svatovítský soubor, svědčí jeho inventáře. První byl sepsán v roce 1354. Už v něm jsou uvedeny i vzácné panovnické insignie – královská koruna, vladařské jablko, žezlo a prsten. Korunní komora v chrámu sv. Víta, v níž jsou korunovační klenoty českých králů uloženy, je

bez nadsázky nejchráněnějším místem na Pražském hradě. Její trezorové dveře mají sedm zámků, k jejichž otevření se musí sejít sedm držitelů klíčů.

Přednáška se bude týkat historie a ikonografického významu vybraných předmětů pokladu, řeč bude i o technologii jejich výroby.

KLÁRA KOUBOVÁ

STROM SETKÁVÁNÍ

Nová 99, Písek – Hradiště, tel. 777 571 529, info@strom-setkavani.cz, www.strom-setkavani.cz.

- **Výuka hry na kytaru a ukulele** – Jirka Macháček, *info@strom-setkavani.cz*
- **Práce s dechem a emocemi, (individuální) konstelace** – Dita Macháčková, *dita.machackova@volny.cz*
- **Hatha jóga** – Jana Kozová, *www.jogapisek.cz*
- **Jarka Olžbutová** – *www.uvodnaru.cz*
- **Poradna Trager®**, *http://www.trager.cz,* Alena Klossová, *alena.kloss@gmail.com*
- **Poradna ájurvédy**, **ájurjóga** – Radoslav Nahálka, *www.ajurmed.cz*
- **Slunce ve skle** – Marmelády, čatní a sirupy Katky Čápové, *kacabacapova@seznam.cz.*

Athelas: Ještě lednový...

Katastrofa!!!! Domluvila jsem si U Hrušků setkání s paní Ing. Fořtovou, abychom u výborné kávy probraly, jaké mají další plány studenti 3. ročníku Obchodní akademie, kteří jeden celý rok podnikají s reálnou firmou a na konci roku výtěžek již druhým rokem chtějí věnovat našemu hospici. Těším se, co se dozvím za novinky, svlékám kabát a najednou mi oko padne k pultu a tam leží...ON...Písecký svět.

První vydání v roce 2023. Zastaví se mi srdce. Já nic nenapsala! Jak to, že jsem to minula? Vždycky, upozorňuji, naprosto vždycky, jsem absolutně posledním přispěvatelem. Nikdy, opakuji NIKDY neodevzdám své psaníčko včas. Paní Jelenová z Píseckého světa ví! Ale! Za ty dva roky jsem ho přece odevzdala „(vž)dycinky"!!! A teď, teď si tam leží Písecký svět, sám, zcela spokojený a vydaný, na papíře pěkně vytištěný i bez našeho Athelasového příspěvku. Já nevím, jak vy, ale já mám v počítači šotky, oni mi občas spolknou nějaký email, sem tam mne zbaví nějakého, dle jejich mínění, nepodstatného dokumentu nebo tabulky, s postupujícím časem za těch dvacet let práce na počítači v nejrůznějších firmách a organizacích, jsem to přijala jako fakt, a sice, že mne udržují ve zvýšené bdělosti a nutí mne si po sobě věci kontrolovat. Tak tentokráte to nevyšlo. Ne, že bych měla plnou hlavu úchvatně moudrých myšlenek na začátku roku, které bych vám ráda sdělila, ale přeci jen... takhle bez omluvy nebýt tam, kde „mám být".

Droboučký šok. Šok z nebytí někde, kde mám být. Ten pocit vlastně trochu znám. Je to jako když se nevejdete ke stolu, kde sedí vaši přátelé, známí nebo kolegové. A vy víte, že tím nikdo nic nemyslí, ale prostě tam už nějak... není místo. A co když pro vás takhle není najednou místo u stolu života? Co když všichni ostatní ještě stále sedí, povídají, mají hezký čas a vy už tam prostě nemůžete být? Třeba proto, že jste tak moc nemocní, že ten svět, který byl také váš, si najednou jede po své dálnici stejnou rychlostí, ale vy už zpomalujete, vaše auto potřebuje opravu. Anebo je dokonce jasné, že za nějaký čas už nepojede. Nebýt tam, kde mám pocit, že jsem měl být. A trochu se s tím chvíli prát, než akceptuji své nové místo. Ať už je kdekoliv. Známe to všichni. Všichni máme někoho blízkého, komu v určitý čas vzala nemoc místo u stolu. Být někde jinde, než tam, kde se sám cítím, že mám být nebo že mám dokonce právo být, přináší ale také možnosti. Např. být chvíli se sebou. Vytvořit si vlastní stůl třeba uvnitř svého srdce a pozvat si k němu, koho já chci. Sama sebe, Nejvyššího, rodiče, přátele. Pohovořit o věcech, které je třeba vyřknout. A z šoku ze ztráty místa se najednou stane příležitost. Jaká? To už je na každém z nás. Naše sestřičky a naši lékaři, naše paní psycholožka, sociální pracovnice i pan kaplan, všichni, kdo jezdí k našim pacientům, i my ostatní, kdo se s rodinami setkáváme třeba jen na chvíli u nás v hospici, tenhle přesun doprovázíme každým dnem. Rozhodla jsem se tedy, že vás po nějaký následující čas budu zvát ke stolu spolu s mými kolegy z hospice. Nechám vás nahlédnout do jejich pracovního života, pokud to bude jen trochu možné a v jejich časových možnostech. Pravda je, že jsem se jich ještě nezeptala, ale snad nebudou proti. Kdybyste měli chuť, můžete mi posílat otázky, které vás napadají a já pro vás zkusím třeba i získat odpověď.

A teď tedy... krátké zpravodajství z přelomu roku 2022/2023. Možná jste si všimli pozvánky na Vánoční jarmark studentů Gymnázia Písek. Byla to akce krásná, milá, vánoční a vy, kdo jste přišli a koupili si něco pěkného na stromeček nebo dokonce pod něj anebo na zub, jste tak přispěli našemu hospici. Málem jsme s naší paní ředitelkou Nechvátalovou spadly pod stůl, když studenti s panem ředitelem přinesli ten krásný předvánoční dar ve výši 21.208,-Kč a sdělili nám, že Nadace VIA, která je v téhle benefiční akci podpořila v programu Dobro-druzi, dokonce zdvojnásobí výtěžek až do výše 20.000 Kč. Takže celková částka pro hospic přinese více než 40.000 Kč. Krása nesmírná. Moc děkujeme studentům Senátu GP i ostatním studentům, jejich rodičům a učitelům, kteří pomáhali jarmark přichystat a samozřejmě Nadaci VIA za takovou ohromnou podporu!

Před Vánoci se také běžel jeden velmi neobvyklý, avšak tradiční běh. Po tmě, představte si!!!. S čelovkami. V lese. Nikdo se neztratil, to je první výdobytek. Nikdo se ani nezranil! Všichni si to užili... i naše paní doktorka Váňová. Příště prý poběží naše paní ředitelka, protože se jí to moc líbilo. A proč o tom běhu s přiléhavým názvem Vá(noční) bloudění píšu? Protože potichu a nenápadně podporují Orientační sporty Písek, pořadatel tohoto tradičního běhu Domácí hospic Athelas výtěžkem z tohoto běhu. A my máme radost. Největší. Moc si toho vážíme. A děkujeme. A budeme trénovat, abychom se mohli příště zúčastnit ve vyšším počtu. Poběžíte s námi?

Domácí hospic Athelas Písek
774 85 84 87
kontakt@hospic-pisek.cz
www.hospic-pisek.cz

A skokem do nového roku... získali v loňském roce grant od Nadace EPCG na vznik nové Poradny pro pozůstalé pro klienty z řad široké veřejnosti. Ono se to má tak. Ztráta blízkého člověka moc bolí. A někdy bolí mnohem víc, než jsme si uměli představit. Někdy je pro nás těžké zařadit se zpátky do běžného života a začít zase „fungovat". A to nejen v případech pacientů i rodin, o které se staráme. Smrt je součástí života, ale... Nadace EPCG přišla s možností nabídnout (nejen) psychologickou pomoc a podporu zdarma komukoliv z Písku a okolí, kdo cítí, že po ztrátě blízkého člověka, je život mnohem, mnohem těžší. A že to nějak nejde dál, věci se nelepší. Máte-li ve vašem okolí někoho blízkého, kdo je v takové situaci – a nejedná se pouze o lidi, kteří pečovali spolu s námi, s hospicem, o nevyléčitelně nemocného, dejte jim, prosím, telefonní číslo uvedené na letáčku níže na naší úžasnou terapeutku Ing. Lenku Kurcovou. Už jen rozhovor je někdy cestou ke světlu na konci tunelu.

No a co dál? Dál... uděláme i v tomto roce všechno proto, abychom mohli dál jezdit do rodin k pacientům, kteří se rozhodli na konci svého života zůstat DOMA. V loňském roce jsme takto doprovodili 101 pacientů a jejich blízkých, tedy opět o dalších cca 10% více, než v roce 2021, a to v Písku a okolí. Náš zdravotní a sociální tým ujel desítky tisíc km, jen např. za léky jsme zaplatili před 450.000 Kč. Děkujeme z celého srdce vám všem, kdo jste nám pomáhali – finančně i jinak. Znamená to pro nás jediné – ano, máme jít dál. Dělat svou práci. Držte nám pěsti, ať i v roce letošním seženeme dost financí na naši práci.

A vám, vám všem přejeme nejen pro tenhle rok, ať stíháte všechny termíny a uzávěrky, ať vám pod rukama všechno jen teče a ať jste tam, kde cítíte, že máte být. A hodně zdraví, které, viděno našima očima, je tím největším darem, jaký si jen člověk může přát.

Krásný a zdravý rok 2023 vám všem z Domácího hospice Athelas přeje
KATKA LITERÁKOVÁ

Lucie Výborná a Tomáš Černý hosty Prácheňského TAM-TAMu

V pondělí 13. února od 17 hodin se v Městské knihovně v Písku v rámci Světového dne rozhlasu/World Radio Day uskuteční setkání a veřejná debata s podtitulem Mezi světy. Hosty budou novinářka, rozhlasová a televizní moderátorka a také autorka knihy Fit maminka Lucie Výborná a dramaturg, moderátor a znalec rozhlasových archivů Tomáš Černý.

„Oba protagonisté přijali pozvání v rámci našeho projektu Prácheňský TAM - TAM, který pořádáme ve spolupráci s Městskou knihovnou Písek s cílem otevírat ve veřejném prostoru diskuzi na různá témata," říká Jan Raus, jeden ze dvou dramaturgů a moderátorů projektu. Vstupné je zdarma.

Lucie Výborná působí od roku 2008 v České rozhlase, kde mimo jiné uvádí pořad Host Lucie Výborné. Ještě jako studentka Fakulty sociálních věd Univerzity Karlovy pracovala v zahraniční redakci televizních novin České televize. Od roku 1992 moderovala na této televizi hudební pořad Bago. V roce 1994 přešla do začínající TV Nova. Tam moderovala pořady Hejbni kostrou, Tutovka, Vánoční kometa, Rozhovory s V.I.P. osobnostmi a především pořad Snídaně s Novou. Zároveň od počátku 90. let moderuje na českých rozhlasových médiích – vyzkoušela si práci v rádiích Bonton, City až se v roce 1994 usadila v rádiu Frekvence 1, odkud odešla v roce 2006. Od roku 2000 znovu působila v České televizi s pořady Když se řekne profese a Český dobrodruh. Řadu let moderovala Koncerty Lidí dobré vůle z Velehradu. V roce 2001 se také stala šéfredaktorkou týdeníku Story.

Od počátku roku 2008 se stala moderátorkou dopoledního vysílání Českého rozhlasu 1 Radiožurnálu, kde uvádí dopolední blok mezi 9–12 hodinou, každý den také s hostem po deváté hodině (do konce roku 2016 po desáté hodině).

Tomáš Černý je český rozhlasový moderátor. Již během studií se zajímal o práci v rozhlasu, byl členem Dětské tiskové agentury (DTA). V současnosti působí jako redaktor, dramaturg, moderátor a hlasatel Českého rozhlasu, kde se zaměřuje na historii rozhlasového vysílání a má na starosti jeden z nejposlouchanějších pořadů celého Českého rozhlasu: Host Lucie Výborné na Radiožurnálu. Dříve působil hlavně na stanici ČRo 2 - Praha, později Dvojka, připravoval a uváděl Studio Retro (RozHraní), Dobré ráno s Dvojkou, Dobré jitro, 3x60 a to v pohodě, Nedělní Kolonáda, Noční Mikrofórum, Radioautomat, Hvězdný prach, Kolotoč a mnoho dalších. Do zlatého fondu se zapsala jeho spolupráce se Světlanou Lavičkou v rámci rozsáhlých reportáží (cykly Svědectví z podzemí nebo Reportérům vstup povolen). Je dramaturgem a průvodcem stanice Rádio Retro, která se věnuje archivním nahrávkám.

ZBYNĚK KONVIČKA

DIVADLO POD ČAROU

DIVADLO POD ČAROU
ÚNOR

Radegast Kozel Plzeň 10 11 12

20:30 3. Pátek
FLERET A ZUZANA ŠULÁKOVÁ – legenda naší hudební scény slaví 40 let!
Dvorní kapela Valašského království s dcerou Valašské královny Jarmily Šulákové – Zuzanou. Po boku dobře známých hitů Fleretu zazní i nezapomenutelné písně jako Ovečky zaběhnuté, Na Vsetíně, tam je lúka nebo Já su od Lidečka. Kapela hraje ve složení: Zdeněk Hrachový – akustická kytara, zpěv, Zuzana Šuláková – zpěv, Stanislav Bartošík – housle, zpěv,Vítek Rokyta – elektrická kytara, harmonika, zpěv, Radek Postava – baskytara, zpěv, Rosťa Koplík – bicí, zpěv
AKCE JE PODPOROVÁNA MĚSTEM PÍSEK
Vstupné: předprodej 350 Kč, na místě 400 Kč, KK 300 Kč

20:30 4. Sobota
TŘETÍ SLOKA
Koncert písecké folkové kapely.
AKCE JE PODPOROVÁNA MĚSTEM PÍSEK
Vstupné: předprodej 100 Kč, na místě 150 Kč, KK 50 Kč

20:30 10. Pátek
DEPECHE MODE REVIVAL : Loučení
Poslední a jedinečný koncert kapely s velkolepou Depeche Mode párty! Hostem večera bude **DJ Škodis/Sk/**
Tříčlenná kapela (bráchové Michal a Sláva Pošvicové a Honza Seibt) vznikla v roce 1999 a od té doby se neustále technicky a nástrojově vyvíjela k naprosté dokonalosti. Tímto pískeckým koncertem se ovšem kapela loučí, končí svoji činnost.
AKCE JE PODPOROVÁNA MĚSTEM PÍSEK
Vstupné: předprodej 250 Kč, na místě 300 Kč, KK 200

20:30 11. Sobota
FEEL MACHINE & ARTHEMION
Písecká industrial-metalová kapela Feel Machine se vyznačují častým využitím samplů při živém hraní po vzoru kapel jako Rammstein nebo švédští Pain. Jako host dorazí Arthemion, metalová partička propojující prvky symphonic a melodic metalu s death metalem. Arthemion vás dostane svým originálním stylem melodického energického metalu podpořeného ženským a mužským growlem i čistým zpěvem.
AKCE JE PODPOROVÁNA MĚSTEM PÍSEK
Vstupné: předprodej 150 Kč, na místě 200 Kč, KK 100 Kč

16:00 12. Neděle
DIVADLO KOŇMO: Vodnická pohádka
Takřka klasická česká pohádka s lakotnou mlynářkou, přitroublým mlynářem, hodnou Bětuškou, mazaným vodníkem a opravdovým čertem, ve které dobro nad zlem opět nečekaně zvítězí. Rozverné představení pro malé i velké, ve kterém maňásci ožívají a opět dřevění, čert čaruje, vodník miluje, mlynářka hudruje, voda stříká a dva se při tom můžou strhnout!
Scénář a režie: Vít Schuster a Koňmo. Hudba: Václav Koubek a Koňmo. Délka cca 45 minut
AKCE JE PODPOROVÁNA MĚSTEM PÍSEK
Vstupné: dospělí 100 Kč, děti do 15 let 80 Kč, KK zdarma

18.00 14. Úterý
O staré vrbě
Hudební pohádka o staré vrbě, která snímá z lidských srdcí kameny starosti a přeměňuje je ve štěstí. Cesta k němu je často složitá, ale když vám o tom zahrají děti ze ZŠ J.K. Tyla a někteří jejich pedagogové, určitě ji najdete. A to vše za doprovodu školní kapely s Tylem live. A možná přijde i...
Scénář a hudba: Jiří Koukal
Režie: Pavlína Franců a Kateřina Podešvová
Vstupné 100,-,děti do 12 let 50,-

20:30 17. Pátek
PUNKOVÝ VEČER s kapelami TREST SMRTI & I.P.B.
Písecká punková partička si jako hosta pozvala neméně punkový INKOUST PANA BOUČKA, legendu fungující již bezmála 40 let
AKCE JE PODPOROVÁNA MĚSTEM PÍSEK
Vstupné: předprodej 150 Kč, na místě 200 Kč, KK 100 Kč

20:30 24. Pátek
ČERNÝ DESKY
Hudba od „šedesátek" po současnost!
Vstupné: 150 Kč, KK zdarma

19.00 25. Sobota
Dethroned(DE) & Dice Throw (AT) & Hyacinth (CZ)
Do Písku zavítají tři naprosto skvělí představitelé hardcoru a bude to velká jízda!
(pořádají: Do Something Crew & Evil Production)
Vstupné: 200 Kč

20:30 3.3. Pátek
FANTOM – 40 let na scéně – taneční zábava
Skupina vznikla v roce 1973 v Milevsku, kdy ji založil Bohdan Dolinský se svými kamarády. Od té doby prošla kapelou spousta skvělých muzikantů , Jiří Zelenka (BSP, ETC) nebo Vendula Kašpárková (Stromboli, Bloodstone) a další.
Pyšný král, Bílá růže nebo Kamenné srdce, tak těmto songům ani čas neubral nic z jejich kouzla
AKCE JE PODPOROVÁNA MĚSTEM PÍSEK
Vstupné: předprodej 200 Kč, na místě 250 Kč, KK 150 Kč

divadlopodcarou
www.podcarou.cz

Kde nás najdete ?

Tyršova 28, 39701 Písek
Tel. : 774 598 332
E-mail: podcarou@podcarou.cz

Předprodej denně na baru Podčáry nebo na : www.podcarou.cz www.centrumkultury.cz

Předprodej končí vždy v pátek ve 12.00!

SPONZOŘI

BONUM www.bonum-repro.cz
MONTEA CZ s.r.o. ELEKTROINSTALACE
ROCK RADIO
OTAVA RADIO PRÁCHEŇSKÉHO KRAJE
PÍSECKÝ SVĚT WWW.PISECKYSVET.CZ
KONABO
CRYONIX INNOVATIONS
PÍSECKÝ SERVIS
ZIP inzert

ŠIPKY KULEČNÍK FOTBÁLEK

Máme rádi zvířata, protože jsou chlupatá a mají hebkou srst...

A co živáčkové, kteří nejsou chlupatí, nebo nemají hebkou srst. Například hmyz. Jak je to s naším vztahem k němu? Pro mnohé tvoří obtížnou součást přírody. Hmyz nás štípe, bodá, saje nám krev nebo nás obtěžuje. Další druhy nám sedají na jídlo a ráno nás budí, když nám lezou po obličeji. A což teprve takoví fujtajblové, jakými jsou pavouci? Pryč s tou havětí.

Abychom mohli získat reálný pohled na hmyz, musíme ho lépe poznat. První informace o hmyzu získávala moje generace z knihy „Ferda mravenec" od Ondřeje Sekory. Protože autor byl entomolog, byly jeho popisy chování jednotlivých druhů docela reálné. Dalším posunem v poznání hmyzu se pro mne stala kniha mého kolegy a přítele Jana Žďárka „Neobvyklá setkání", která vyšla v roce 1980. V 80. a 90. letech několikrát o zajímavostech hmyzího života vyprávěl v Písku v rámci cyklu muzejních přednášek. Od vydání jeho první knihy uběhlo 40 let a za tu dobu vědecké informace i znalosti RNDr. Žďárka o hmyzu pokročily. Proto sepsal své nové poznatky do knihy „Ohroženi hmyzem?", která vyšla v nakladatelství Academia v minulém roce. Otazník v názvu této nové knihy je výrazem paradoxu, protože se svět posunul do té míry, že hmyz neohrožuje nás lidi, ale my ohrožujeme hmyz a tím i sami sebe. To mne inspirovalo k sepsání tohoto příspěvku.

Když nebudeme brát v úvahu bakterie, tvoří hmyz 70 % všech živáčků na planetě. Odhaduje se, že to představuje 6 až 7 milionů druhů. Z uvedených čísel by se mohlo zdát, že se nemusíme o hmyz starat. Je ho dost, a navíc se v mnoha případech jedná o havěť, která nás píchá, bodá nebo nám pije krev a taky nám škodí, případně nás obtěžuje, když nám leze po jídle nebo časně ráno po tváři. Ještě by většina lidí vzala na milost hmyz hezký, jakým jsou třeba motýli, vážky nebo barevní brouci a hmyz užitečný, jakým jsou například včely. Ale jak už to tak v přírodě bývá, je vše poněkud složitější. Během miliónů let se v přírodě vytvořila rozsáhlá a složitá síť vzájemných vztahů a závislostí, které se nám prozatím nepodařilo zcela odhalit. Jisté je jen to, že jakýkoliv neuvážený zásah člověka do tohoto systému spustí řetěz často nečekaných následků, na jehož konci si už ani neuvědomujeme, že prvotní příčinou současných problémů byl ten náš prvotní zásah. Z toho, jak se nevhodně chováme k přírodě, nás usvědčuje například postupné mizení a v mnoha případech už i vymírání rostlin a živočichů.

Názorným příkladem našeho špatného přístupu k přírodnímu prostředí může být třeba hmyz. U více než 40 % zkoumaných druhů byl zjištěn jejich úbytek a z toho třetina je již ohrožena vyhynutím. Hmyz mizí osmkrát rychleji než savci, ptáci nebo plazi. Pokud se nám tento trend nepodaří zastavit, tak to bude mít katastrofální dopady na přírodní prostředí a následně i na přežití lidstva. Albert Einstein měl prohlásit, že *„když vymřou včely, lidstvu zbývají už jen čtyři roky života."* I když je tento bronmot jistě nadnesený, je třeba se nad ním vážně zamyslet. Na poznání, že hmyz ubývá, nemusíme být odborníky. Stačí k tomu nebýt úplně mladý. Kdo jezdil autem před třiceti lety, tak měl přední sklo i chladič po pár kilometrech zalepený hmyzem. A v noci byla na skle kanonáda narážejících můr. Často jsme museli i zastavit u pumpy a sklo vyčistit. V roce 2004 zkusili Britové doložit intenzitu ubývaní hmyzu pokusem. Auto pokryli speciální lepivou fólií a po jízdě spočítali uchycený hmyz. Zjištění bylo alarmující. V průměru vycházel jeden střet s hmyzem na 8 km jízdy.

Jak jsem již psal výše, tak v přírodě je vše propojeno a žádný negativní zásah nezůstane osamocený. Ubýváním hmyzu tedy nepřicházíme jen o potěšení z pohledu na poletující motýly nebo krásně zbarvené brouky. Hmyz má své místo jak v potravním řetězci hmyzožravců, tak i v rozmnožovacím cyklu rostlin. Zajišťuje totiž opylování. Jsou hmyzí druhy, které jsou přizpůsobivé a tím odolnější vůči změnám prostředí. Naproti tomu u některých druhů motýlů k vyhynutí stačí, když z přírody zmizí jediný rostlinný druh, na kterém se živí jeho housenky. Nedostatek hmyzu může zapříčinit problémy zemědělcům, sadařům i zahrádkářům, protože jejich úroda závisí na opylovačích. Výrazný úbytek hmyzu spouští lavinovou reakci způsobující úbytek dalších hmyzožravých tvorů (včetně dravých hmyzích druhů), především zpěvných ptáků. Koho by napadlo, že úbytek hmyzích druhů postihne i hmyzí škůdce, tak si to může pochvalovat. Ale to je bohužel omyl. Hmyzí škůdci patří ve většině případů mezi potravní generalisty, což znamená, že je nepostihuje úbytek rostlinných druhů, jako jiný hmyz. Dovedou se totiž přizpůsobit jiné potravě. A to, že ubývají jejich nepřátelé (hmyzožraví ptáci), to jim přímo vyhovuje. Možná jste sami zaznamenali, že je na ošetřování vašich stromů v zahradách méně sýkor a pěnic.

Vymírání hmyzu se děje velkou rychlostí a postihuje značný počet druhů. Přesto se lidé spíš nechají získat k podpoře ochrany velryb, mořských želv, nosorožců nebo goril, než aby se zajímali o podporu hmyzu. Proto se snažím tímto příspěvkem být ambasadorem hmyzích druhů a podnítit vás k aktivitám, které by hmyzu pomohly. Jejich vyhynutí totiž ovlivní náš život výrazněji než zmizení třeba několika druhů velkých savců.

Pokračování na str. 20

Máme rádi zvířata, protože jsou chlupatá a mají hebkou srst...

Dokončení ze str. 19

Blížím se k závěru, a tak je na řadě otázka, jak z té šlamastyky ven. Je určité řešení, které ovšem nebude návodem na soubor praktických řešení, ale spíš problémem filosofickým. Hlavním důvodem nega-

tivních změn přírody je totiž spojen s množstvím lidí na planetě (zatím 8 miliard) a s jejich nároky. Přírodní prostředí je složeno z jednotlivých složek: Těmi významnějšími jsou ovzduší, půda, zemědělská krajina, sladká voda, moře, lesy a podzemní zdroje. Ten výčet jistě není vyčerpávající. Jde mi ale o to, abychom se nad jednotlivými typy zamysleli a uvědomili si, jak na tom tyto složky přírody díky civilizačním vlivům jsou. Nevím, jestli se najde někdo, kdo by mne přesvědčil, že se nějaká z uvedených v průběhu času změnila k lepšímu.

Nejsme schopni ani na malých plochách zcela napravit škody způsobené lidskou činností. Naše Země je nemocná a žádný –ismus ji nevyléčí. Mít, či Být – to je, oč tu běží. Zvířata to mají jednoduché. Jejich životním posláním je zplodit potomky a využít k tomu přírodní prostředí, bez toho, že by ho zásadním způsobem měnila a brala si z něj víc, než nutně potřebují pro přežití. Ne tak člověk. Pokud bude smyslem jeho života i nadále jen hospodářský růst a hromadění bohatství na úkor životního prostředí, budeme následovat vymírající druhy zvířat. I my jsme děti Přírody. Proto bychom měli opustit naši aroganci Pánů tvorstva a pokorně

se vrátit k úctě vůči jednotlivým složkám přírody, jako tomu bylo na úsvitu lidské historie.

Příroda je logická, zatímco politika je Ideologická. Pokud bychom chtěli Přírodu a tím i sami sebe zachránit, nepostačí zaměřit se na jednu nebo dvě její složky. Abychom byli úspěšní, museli bychom zásadně změnit náš způsob života a s tím i přístup ke všem složkám přírodního prostředí. Ještě dnes existují skupiny lidí, kteří žijí v souladu s přírodou. Indiáni kmene Cree nám předávají poselství, které by nám mohlo otevřít oči i srdce. Tak se nad ním zkusme zamyslet.

„Teprve až pokácíte poslední strom, až otrávíte poslední řeku, až ulovíte poslední rybu, přijdete na to, že se peníze nedají jíst.“

Text a foto RNDr. KAREL PECL
spolupracovník Prácheňského muzea a Záchranné stanice živočichů Makov

Na vaše přání: strnad obecný

„Pokud by se někdo chtěl dozvědět konkrétní informace o svém oblíbeném druhu pěvce, třeba o tom, který se mu objevuje na krmítku, nebo kterého bude na jaře nedočkavě vyhlížet, ozvěte se do redakce Píseckého světa a já o něm vyhledám zajímavosti, například kam létají na zimu, jakého věku se dožívají, jestli se roky zdržují na svém místě nebo se stěhují a podobně,“ vzkázal v minulém čísle RNDr. Karel Pecl. Prvnímu ze zájemců odpovídá dnes.

Strnad obecný *(Emberiza citrinella)* je stále ještě poměrně běžným druhem našich Pěvců. Hnízdí na celém území naší republiky jak v nížinách, tak i na horách. Nejvýše položená hnízda byla zjištěná v Krkonoších a Jeseníkách ve výškách okolo 1 450 m n. m. Ornitologové zorganizovali několik sčítání našich ptáků, z kterých se dá pak usuzovat, které druhy přibývají a které ubývají. Při sčítání v letech 1985 až 1989 bylo zjištěno, že u nás hnízdí až 4 miliony párů strnadů. Při následujícím sčítání v letech 2001 až 2003, už byl zaznamenán pokles na 3 miliony 600 tisíc párů.

Protože nás strnadi na zimu neopouštějí, dá se jejich početnost zjistit i při zimním sčítání ptáků na krmítkách, na kterém se podílí široká veřejnost. V roce 2019 se strnad obecný, pokud jde o počet pozorovaných jedinců, umístil na 23. místě. V letošním lednovém sčítání klesnul na 28. místo. Mírný úbytek jeho početnosti může být způsoben změnou zemědělské krajiny, ve které chybí pestrá škála bylin, keřů a stromů. Tyto rostlinné složky jsou pro strnady důležité, protože jim poskytují jak potravu, tak i prostředí pro stavbu hnízd. Strnad obecný se živí převážně semeny. Potravu sbírá na zemi. Teď v zimě můžeme strnady pozorovat v hejnech, často i s jiným zrnožravými ptáky, jako jsou třeba vrabci nebo zvonci. Na jaře si samci označují území, kde mají své hnízdo, většinou z nějakého vyvýšeného místa, které je zároveň pozorovatelnou pro sledování nepřátel nebo konkurenčních samců. Zpěv je poměrně jednoduchý, dá se přepsat jako: „ci ci ci ci ci – cííí. Lidé si ho „přeložili“ do slovního sdělení - zjara: *„vezu, vezu, vezu – kvítííí“* a v létě: *„sedláčku, aby si chciííp.“* Hnízda si strnadi stavějí z trávy a jsou umístěna na zemi nebo v nízkých porostech těsně nad zemí. Možná proto ta letní změna strnadího postoje. Může to být výčitka selákům, kteří při obdělávání polí a luk některá jejich hnízda zničili.

Strnadi obecní hnízdí obvykle dvakrát do roka. Samice snáší 3 až 5 fialovohnědě skvrnitých vajíček. Přesto že se dospělci živí převážně zrním a semeny, krmí svá mláďata hmyzem, který je výživnější a tudíž urychluje růst mláďat. Při druhém hnízdění někdy pomáhají s krmením mláďata z hnízdění předešlého. Samci se liší od samic nápadně žlutou hlavou. Starší samci mají hlavu žlutější. To je znak zkušenosti a proto jim dávají samice přednost. Strnadi patří mezi svárlivé ptáky. Platí to nejen v době hnízdění, ale je to možné pozorovat i na krmítkách. Díky této jejich vlastnosti máme v češtině výraz: vystrnadit, tedy zahnat.

Podrobnější informace o životě ptáků se dají zjistit pozorováním. Více a podrobnějších informací se dá zjistit označováním ptáků – kroužkováním. Při prvním odchytu dostane pták na nohu hliníkový kroužek s číselnou sérií, a pokud je chycen znovu (opakovaný odchyt – retrap), dozvíme se něco více o jeho životě. Průměrný věk pěvce této velikosti je 7 let, ale z kroužkování jsme zjistili, že se jeden strnad dožil 13 let. Pomocí kroužkování se dá také zjistit, jestli se ptáci určitého druhu zdržují na místech, kde se narodili, nebo se stěhují na velké vzdálenosti. To zjistíme, když po nějakém čase od okroužkování je stejný jedinec znovu chycen jinde. V roce 2021 bylo u nás zaznamenáno 90 opakovaných odchytů strnadů. Z toho bylo 89 jedinců kontrolováno ve vzdálenosti do 10 km od místa kroužkování a jen jeden ve vzdálenostní kategorii 10 – 100 km. Jednalo se o strnada obecného, který byl jako mládě okroužkován 15. 9. 2018 v Postupicích a po dvou letech, 6 měsících a 21 dnech byl 7. 4. 2021 znovu chycen v Jemništi, 48 km od Postupic. Obě místa se nacházejí na Benešovsku.

KAREL PECL

Nejlepší logo vymysleli studenti z Obchodní akademie Písek

Od září stihli v programu JA Studentská firma založit reálnou společnost, rozjet výrobu i prodej. Nyní mladí podnikavci z Obchodní akademie a Jazykové školy s právem státní jazykové zkoušky v Písku dosáhli dalšího úspěchu. Vizuální identita jejich studentské firmy byla v soutěži JA Top Logo odborníky oceněna jako nejlepší v regionu.

Z 277 JA Studentských firem registrovaných v tomto školním roce bylo do soutěže JA Top Logo přihlášeno 134 soutěžních prací. Studenti měli graficky ztvárnit logo své firmy a natočit krátké promo video k firemnímu produktu. *„Naprostá většina středoškoláků si podnikání teprve zkouší, zjišťují, co vše to obnáší, od managementu přes finanční řízení až po komunikaci se zákazníkem. Cílem soutěže JA Top Logo je seznámit studenty s principy marketingu – aby pochopili náležitosti chytlavého loga firmy a přemýšleli, jak ideálně oslovit svou cílovou skupinu, včetně prezentace svých sdělení ve 30sekundovém reklamním spotu,“* popsal Martin Smrž, ředitel vzdělávací organizace JA Czech, která program JA Studentská firma na českých školách realizuje. Středoškoláci si v programu zažívají reálný byznys, včetně všech úskalí a vlastních investic do základního kapitálu firmy. Přímo v praxi se učí týmové spolupráci, zodpovědnosti a dalším dovednostem, které si žádá pracovní trh.

Součástí školního programu podporující podnikavost je už potřetí marketingová soutěž JA Top Logo. Ta probíhá dvoukolově, nejprve na krajské úrovni, poté jako národní finále, které se uskuteční 2. února.

Ocenění v rámci společného klání v Plzeňském a Jihočeském kraji získali **žáci z Obchodní akademie a Jazykové školy s právem státní jazykové zkoušky v Písku s firmou BeneVia**, která se věnuje výrobě a prodeji eko-čistících prostředků a drobných dárkových předmětů. Vítězové všech krajských kol se začátkem února zúčastní národního finále a předání cen v Praze.

Jako porotci se v krajských kolech soutěže JA Top Logo představili profesionálové z místních firem a institucí. Studentům poskytli cenné zpětné vazby a doporučení, jak svou firmu i nadále co nejlépe veřejně propagovat. *„Do soutěže se zapojilo 87 dobrovolných mentorů z 58 velkých i menších podniků, soukromé i státní sféry, vrcholoví manažeři, zástupci krajských úřadů, školních inspekcí i pracovníci marketingových oddělení. Všichni poskytli studentům návodná hodnocení, co se jim povedlo a co je třeba ještě zlepšit a jak své aktivity změnit. Jedná se o lidi z praxe, kteří mají chuť pomoci studentům v jejich rozvoji,“* poukázal Martin Smrž.

Oceněné studentské firmy:

1. BeneVia, Obchodní akademie a Jazyková škola s právem státní jazykové zkoušky, Písek (výroba a prodej eko-čistících prostředků)
2. Lucky Candles, Gymnázium a SOŠ, Rokycany (výroba a prodej ekologických svíček)
3. BeadElegant, Obchodní akademie, České Budějovice (výroba a prodej náramků z korálků).

Vítáme a loučíme se

Narodili se:

9. 1. **Monice Machkové**, Písek, syn **Mathias Souček**
10. 1. **Lucii Práškové**, Písek, syn **Matyáš Dvořák**
10. 1. **Veronice Lupačové**, Horní Záhoří, dcera **Kristýna Reindlová**
11. 1. **Kristýně Efenberkové**, Písek, dcera **Emma Efenberková**
12. 1. MUDr. **Ivaně Spilkové**, Písek, syn **Mikuláš Spilka**
13. 1. Kateřině **Krejsové**, Roudné, syn **Kryštof Krejsa**
13. 1. **Marianě Tritové**, Písek, dcera **Elen Tritová**
14. 1. **Oleksandře Nosa**, Strakonice, syn **Vasil Krehul**
17. 1. **Anně Horáčkové**, Bošen 49, syn **Michal Gajdoš**
17. 1. **Kristýně Jíchové**, Blatná, syn **Kryšpín Jícha**
17. 1. **Marii Machovcové**, Prachatice, dcera **Marie Machovcová**
18. 1. **Jiřině Ungermanové**, Kváskovice, dcera **Tereza Ungermanová**
18. 1. **Barboře Prokopové**, Písek, syn **Vilém Prokop**
18. 1. **Pavle Antony**, Blatná, dcera **Anna Antony**
19. 1. Mgr. **Nele Altman**, Písek, syn **Theodor Altman**
19. 1. **Michale Novákové**, Bechyně, dcera **Nikola Nováková**
19. 1. **Michaele Juřenové**, Jankov, dcera **Laura Juřenová**
20. 1. **Adéle Červeňákové**, Protivín, syn **Milan Červeňák**
20. 1. **Janě Posnerové**, Písek, dcera **Laura Němečková**
20. 1. **Pavlíně** Hrnečkové, Těšovice, dcera **Ester Hrnečková**
20. 1. **Michaele** Šestákové, Ujezd, dcera **Anežka Šestáková**
20. 1. **Nikole Slaba**, Tábor, syn **Maxmilián Slaba**
21. 1. **Miroslavě Pilařové**, Melenice, syn **Lukáš Šána**
21. 1. **Kateřině Hřídelové**, Horosedly, dcera **Adéla Hřídelová**
21. 1. **Lucii Kučerové**, Týn n. Vlt., dcera **Eliška Koberová**
22. 1. **Kamile Váchové**, Božetice, syn **Antonín Fara**
23. 1. **Šárce Křenkové**, Vodňany, dcera **Mia Piklová**
23. 1. Mgr. **Heleně Hanáčkové**, Milevsko, syn **Vilém Hanáček**

Zemřeli:

Pohřební služba AVE FENIX

10. 1. **Ludmila Horáková**, Písek, 100 let
15. 1. **Marie Zemanová**, Varvažov, 91 let
14. 1. **Josef Roučka**, Nová Dobev, 69 let
19. 1. **Marie Buriánková**, Praha, 92 let
22. 1. **Václav Sklenička**, Zlivice, 71 let

Pohřební služba Ave Fenix s.r.o.
Písek, Harantova 415
IČO: 11642181, e-mail: avefenixps@seznam.cz,
web: ***www.psavefenix.cz***
Sídlo firmy: Šumavská 614/6 České Budějovice
Nonstop linka: 720 284 921

Pohřební služba Habich

5. 1. **Dagmar Vondrášková**, Rakovice, 91 let
11. 1. **Václav Čížek**, Březnice, 68 let
11. 1. **Marie Vejvodová**, Vodňany, 96 let
12. 1. **Josef Kubíček**, Bošoice, 81 let
12. 1. **Miroslava Flašková**, Písek, 69 let
12. 1. **Anton Kováčik**, Písek, 64 let
14. 1. **Josef Formánek**, Písek, 68 let
14. 1. **Marie Soukupová**, Louka, 91 let
14. 1. **Alena Plechšmídová**, Semice, 58 let
15. 1. **Květoslava Rejlková**, Čimelice, 85 let
15. 1. **Zdeňka Rajtoralová**, Písek, 90 let
16. 1. **Pavel Uher**, Písek, 55 let
16. 1. **Bohumil Drahoš**, Písek, 84 let
19. 1. **Klára Tempírová**, Písek, 77 let
22. 1. **Miloslav Procházka**, Týnec, 57 let
23. 1. **Věra Kunžwartová**, Písek, 88 let
24. 1. **Marie Havlátková**, Týn n. Vlt., 91 let

Jakoukoli inzerci,
poděkování, reklamní články, vzpomínky na zesnulé, vzkazy, nabídky aj.
v tištěném Píseckém světě i na webu www.piseckysvet.cz
domluvíte na tel. **607 777 993**
nebo e-mailem: ***inzerce@piseckysvet.cz***

POHŘEBNÍ SLUŽBA HABICH
Písek, Jeronýmova 312 Tel.: 382 213 541
Písek, Budějovická 436 Tel.: 382 224 477
MOBIL NONSTOP
606 627 983 ▪ 602 553 056
e-mail: habich@habichps.cz
www.pohrebnisluzbapisek.cz
ZNAK KVALITY CECH HROBNICKÝ
STÁLÁ SLUŽBA 24 hod. SOBOTY, NEDĚLE, SVÁTKY
Nejstarší a největší pohřební služba v Písku
48 let rodinné tradice v oboru pohřebnictví

Živá podobenství

*Děkuji za nejhezčí letošní PF ve verších, děkuji, **Petře Hoffe,** můj příteli z hor, s vděčností přeposílám i lidem vezdejším, nyní, když vyplouvá jejich vor.* ***Rosťa Homola***

Jsme jako semena, větrem jsou rozesetá
Bezbranná, zavátá do celého světa
Každý si neseme svá tajemství
Však, co z nás vyroste, jenom Bůh ví

Jsme jako ve větru tenoučká stébla
Až k zemi často se ohýbají
Kdo ještě věří, že by se zvedla
Vítr však pomine, stébla se narovnají

Jsme jako květy, když na jaře zavoní
Šťastni, když někdo svou hlavu k nim nakloní
Když se květ otevře, kolem to voní
Jako by v té vůni Bůh se k nám sklonil

Jsme jako stromy, ty rostou tak tiše
Z kořenů pnou se do nebeské výše
Některé v zahradách a jiné v lese
Každý z nich svůj zvláštní užitek nese

Jsme jako ve větru list nesený
Kam padne, k čemu je a v co se promění
Jak by se mohl list vichřicím bránit
Je suchý, přesto Bůh nese ho, chrání

Jsme jako půda, v níž semena vzrůstají
Než dolů do hloubky klesají, padají
Dobře vždy zorat se musí ta země
Potom je šťastná, když rozkvétá sémě

Jsme jako ovečky na horských pastvinách
Když blízko pastýř je, nemají ovce strach
Přestože svět kolem nebývá vlídný
Na pastvách život náš může být klidný

Jsme jako ptáci, když vzlétají z hnízd
Na křídlech víry je každý z nás jist
Přestože létáme vysoko nad zemí
Na křídlech šťastni jsme a nejsme ztraceni

Jsme jako v potoce beztvaré kameny
Věříme, láska že každého promění
Jako ta voda, když kameny hladí
Kámen a voda – vždyť mají se rádi

Jsme jako dům, má dveře otevřené
Zesláblé poutníky ke svému stolu zveme
Nikdo z nás nemůže přece žít sám
Jsme jako dům, dovnitř každý je zván

Hledáme studánky, z nichž lze vodu pít
A když je najdeme, můžeme dál žít
Do lidských očí, když pohlédneme
A z nich se důvěry napijeme

Jsme jako semena, větrem jsou rozesetá
Bezbranná, rozvátá do celého světa
Každý si neseme své poselství
Jsme lidé, jsme živá podobenství

Přestože v tmách končí každý náš den,
Věčného světla buďme odrazem
Pro ty, kdo věřit už zapomněli
Svědčíme o lásce a o naději

Můžu mluvit s architektem?

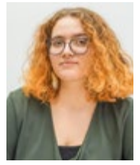

Shodou náhod jsem se poslední dva měsíce ocitla na pražském sídlišti Barrandov, kde jsou ty nejhorší schody, co jsem kdy potkala. Šla jsem po nich několikrát nahoru i dolů. Určitě jste podobně nefunkční schody už taky potkali. Jsou samozřejmě krásné a užitečné až na to, že nejsou ani krásné ani užitečné. Buď jsou moc krátké, vysoké, strmé nebo dlouhé.

Tyto schody jsou extrémně dlouhé. Tak dlouhé, že abyste po nich chodili levá pravá, musíte dělat nadlidsky dlouhé kroky. Tak dlouhé, že buď skáčete jako Legolas nebo rezignujete na střídání levé pravé nohy a používáte systém krok přísun.

A já bych ráda mluvila s architektem. Protože mě zajímá, co ho vedlo k tomu, udělat na sídlišti na frekventované trase, náměstí – tramvaj, tak debilní schody. Protože většina, vyjímaje třímetrových borců a půlmetrových trpaslíků, po nich nemůže chodit nijak efektivně. Tuším, že diskuze s architektem oněch schodů, by byla značně vyostřená. Proboha proč?!

Někdy mám podobný pocit, se svým životem. Ráda bych se někoho zeptala, co ho to sakra napadlo naplánovat můj život takhle. Vždyť to je přece hrozně neefektivní! Proboha proč? Chytám se za hlavu a představuju si podobně vyostřenou debatu…

Jenže, tady nastává ta potíž. I když věřím na nějakou vyšší entitu, boha nebo vrchního programátora… Věřím taky, že život si tvoříme z největší části sami. A tedy, architektem vlastního života jsem já. A křičet na sebe do zrcadla sice můžu, ale platné mi to bude asi jako rybě bicykl.

A tak si říkám, co teď?

Člověk se asi musí smířit s tím, že sem tam budou nějaké schody v jeho životě nefunkční, neefektivní, moc krátké nebo dlouhé nebo strmé… Nemáme prostě rok a půl na plánování každého projektu. Na nějaké ano, ale rozhodně ne na všechny. A někdy musíme improvizovat a vystavět schody v naprosto nevhodných podmínkách…

A sednout si čas od času sám se sebou, a provést rozhovor se sebou jako s architektem svého života. Ptát se, jak jsou na tom stavební plány a projekty vašeho jednání, může být vlastně docela dobrá terapie.

Myslím, že to bude následovat po dopsání těchto řádků. Uvařím si cejlonský broskvový čaj, sednu si na balkon a s výhledem na ty Barrandovské schody budu snít a plánovat a taky reflektovat… Ono, plánovat je hezké, ale stejně to dopadá často úplně jinak… a vzpomínat na všechny křivé spáry a otlučené dlažební kostky sice můžete, ale proč se hrabat v minulosti, když s hotovými schody už toho taky moc nezmůžete. Stejně jako já s těmi Barrandovskými. A tak vám v tuhle chvíli můžu dát jen malou osobní radu. Nestěhujte se na Barrandov. ;)

ALŽBĚTA ČÁPOVÁ
Autorka knihy Naše dny

Stříbrný vítr přivane do Podčáry ochotnická divadla už popáté

Divadlo Pod čarou bude opět po roce hostit divadelní festival Stříbrný vítr. Na dvou scénách Podčáry se postupně představí 10 ochotnických souborů z různých koutů Česka.

Na vše bude dohlížet a hodnotit odborná porota, která ocení nejlepší inscenaci, herce, herečku a scénu. Znovu se můžete těšit na veřejná hodnocení poroty a diskuze s diváky. Hostem letošního ročníku bude herec a hudebník Václav Kopta. Přijede nejen besedovat o divadle, ale s Cíbou Ješinou se představí v bluesovém duu také jako pianista a zpěvák.

Víkendový maraton začíná v pátek 27. ledna v 18 hodin a skončí vyhlášením výsledků v neděli 29. ledna v 17.15 hodin.

ZBYNĚK KONVIČKA

PIŠTE NÁM své názory!

Příspěvky posílejte nejlépe e-mailem: ***redakce@piseckysvet.cz***, nebo se domluvte na předání písemné verze na tel. **607 777 993**. Vše můžete po jednoduché registraci vkládat také na ***www.piseckysvet.cz.***

SUDOKU:

Vaším úkolem je co nejrychleji doplnit tabulku číslicemi 1 až 9 tak, aby se žádná číslice v žádném sloupci, řádku, a ani v jednom z devíti čtverců o hraně 3 čtverečky neopakovala. Vlevo jednodušší, vpravo obtížnější.

9		5		4				
	4	7						5
			3	9		2		7
		3			9		1	
		8			4	3	9	
	9		8	6		7		
4			2		6			
3	7			5				4
8					7	1	6	

					7		3	
		5		9		1		
4		7	8	6		5		
		2		3				1
					8	7		6
8			6		2			
				4	9			
		3					1	
	9		7				4	8

PLETAŘSKÝ KOMBINÁT JITEX navázal na dlouhou tradici textilní výroby v regionu. Už kolem poloviny 19. století vznikaly především ***..../tajenka/.*** K nim se v roce 1896 přidala továrna na fezy. Haly nové textilní továrny se začaly stavět v roce 1949 na zelené louce a postupně sem byla převáděna výroba ze západočeské Tosty Aš. Krátce po otevření fabriky bylo v Jitexu na výrobě pleteného zboží zaměstnáno 1200 lidí.

Ze správných řešení zaslaných **DO ČTVRTKA 2. února** vylosujeme dva výherce knížek z Albatrosu. Řešení posílejte e-mailem: ***redakce@piseckysvet.cz***, nebo **SMS: 704 369 155**, nezapomeňte uvést **jméno, adresu a telefon**!

AMADO, APS, EBANO, KAAMA, KYJE, RIN, SÁBA, SCHLEI, VYSA	AKR. SOUHVĚZDÍ RAJKA (APUS)	INDOEV-ROPAN		STRČENÍ	HNOJIVO	SPZ SVITAV		NĚMECKÝ ZÁLIV	JMÉNO KOMEN-SKÉHO	SPZ OKRESU BEROUN	SARMATŮV		SPZ KARLOVY VARY	SROVNAT SE	A TO	MLÁDENEC
PLOŠNÁ MÍRA			POŠTOVNÍ NOVINOVÁ SLUŽBA / TROJICE				BIBLICKÁ KRAJINA					SPĚCH				
POVODNĚ							PIVOVARSKÁ SUROVINA / NÁŠ DIRIGENT (KAREL)					RUSKÁ ŘEKA / DOMÁCKY SINKLER				
CITO-SLOVCE SMRSKNUTÍ						HLINÍKOVÁ FOLIE / MORAVSKÁ ŘEKA							JAPONSKÁ MINCE / ČÁST NAŠÍ REPUBLIKY			
	VTÉKÁNÍ	ANGL. ONO / POSEKANÁ			TENTO DEN / TYFUS					CHOROBY / PŘÍSTROJ K FILMO-VÁNÍ						
Začátek tajenky									BROUK ŠKŮDCE / BALETNÍ SUKÉNKA							
UKAZOVACÍ ZÁJMENO			OBEC U JIČÍNA / CIZÍ MUŽSKÉ JMÉNO					ANGL. HOSPODA / ŽENSKÉ JMÉNO (7.9.)							ZAŘÍZENÍ PRO POSÍLÁNÍ DIGITÁLNÍ INFORMACE ZVUKEM	BRAZIL. SPISOVA-TEL (JORGE)
SMYČKY				ŽELEZO / ÚŘEDNÍ SPISY							BULOVEC / ČTVRTÁ PLANETA SLUNEČNÍ SOUSTAVY					
BICYKLY					DOUTNÍK	RYCHLE / NÁZEV HLÁSKY						NÁHLE / Konec tajenky				
	ČÁST SYSTÉMU / TECHNICKO-HOSPODÁŘ. PRACOVNÍK						AKVARIJNÍ RYBA / NUŽE							RUSKÝ SOUHLAS / HORNÍ TOK BEROUNKY		
2. část tajenky									DRUH PAPOUŠKA / HLUBOKÝ ŽENSKÝ HLAS				VČELÍ PRODUKT / MUŽSKÉ JMÉNO (27.8.)			
ZKR. HOSPO-DÁŘSKÝCH NOVIN			ZN. STŘÍBRA / ZN. NITU			OSOBNÍ ZÁJMENO / JMÉNO PIANISTY MORTONA				SOUNOŽ / ŽACÍ NÁSTROJ						
VLASTNÍK				SLOVEN. POLNÍ MÍRA / ASFALT			SPZ ALSFELDU / ODPOR S MĚNITEL. HODNOTOU				NĚMECKÉ ŽENSKÉ JMÉNO / BIBLICKÝ PROROK				SMRT UDUŠENÍM VE VODĚ	SCHRÁNKA NA DOPISY
	AUTOR BAJEK	HRŮZO-VLÁDA / DÍVKA						ZÁSAH / TVOŘENÍ						ZKRATKA VELKÉ BRITÁNIE / NÁZEV HLÁSKY R		
SPZ BRNA-MĚSTA			DOMÁCKY BOLESLAV / DĚTSKÝ POZDRAV						PAMĚTNÍ KOVOVÁ DESTIČKA / ZKR. DECIMETRU							
FRAN-COVKA					ČLEN ANGL. VYSOKÉ ŠLECHTY / ČÁST SCHODIŠTĚ					ODVÁŽ-LIVEC / NÁZEV ZNAČKY DUSÍKU						
DŽÍNY (ANGLICKY)						POLOLETÍ / BARVIVO NA VEJCE								OZN. LET. BRAZÍLIE / ZÁKLAD GENETICKÉ INFORMACE		
ZKR. NAŠÍ MĚNY			ČÁST VARŠAVY / PRIMÁT						SPZ NEUSTADTU / INIC. SPIS. KRÁSNO-HORSKÉ				DRUH KRÉMU / ČESKÁ REPUBLIKA			
SLOVEN-SKÝ SOUHLAS				PROVO-LÁVÁNÍ SLÁVY						POSLÁNÍ						
DRŽADLO (NÁŘEČ)				KONTAKT						PLA-CHETKA K BALENÍ SÝRŮ						