PÍSECKÝ SVĚT

www.piseckysvet.cz 8 / 2018 6. – 20. dubna

Kulturně-společenský občanský čtrnáctideník ZDARMA / za 10 Kč až do schránky

Přečtěte si:

- Uklidíme Písek?
- Novinky z Jihu
- Co řeší na radnici a v zastupitelstvu
- KALENDÁŘ akcí na Písecku
- KŘÍŽOVKA o ceny
- Zprávy z píseckých škol a školek
- Karel Pecl: Antily
- Pilařiště ve Sladovně

CASINO v Záhoří?

STR. 7-8

ROZHOVOR: Senior Point – seniorům otevřeno

STR. 9

JÁ HRDINA: Nová interaktivní výstava

STR. 24

PÍSECKÝ SVĚT = účinná a nejlevnější tištěná barevná inzerce, VYNIKNETE mezi čtivými články! *inzerce@piseckysvet.cz*, 739 348 550.

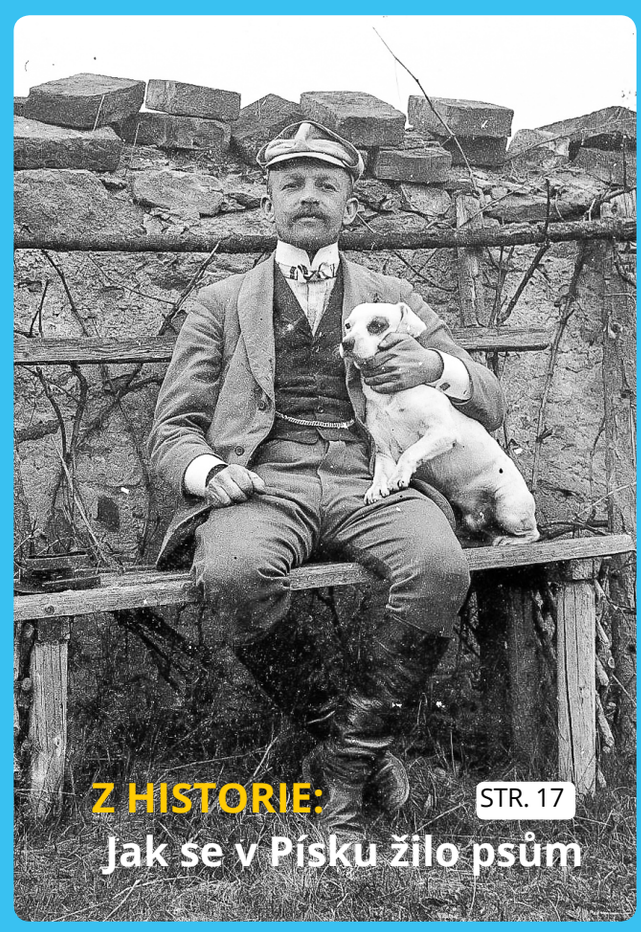

Z HISTORIE: Jak se v Písku žilo psům

STR. 17

Úklid Otavy 2018

Přijďte s námi již 11.rokem uklidit břehy řeky Otavy!

Kdy: v sobotu 7.dubna od 9 hod.

Kde: sraz u lávky přes Městský ostrov (pravý břeh řeky) před oranžovým Domečkem tábornického klubu.

S sebou: vhodné oblečení a dobrou náladu. Pytle, rukavice a odvoz sebraných odpadů zajistíme.

Po skončení akce opékání špekáčků a posezení u ohně na ostrůvku u Elektrárny královského města Písku.

- **pivo z Českého ráje (pivovar ROHOZEC)**
- **nealko nápoje od společnosti velkoobchod Šíma**
- **pečivo ze Zlivické pekárny**

Ukliďme Česko – ukliďme písecké parky

Písek je velké město, a tak se tu zároveň s tradičním úklidem okolo Otavy koná **nová akce – úklid píseckých parků a zelených lokalit.** Vítáme každého nového dobrovolníka. Pracovní pomůcky jsou zajištěné, nástroje zapůjčily Městské služby Písek – děkujeme!

Sraz je v sobotu 7. dubna v 9 hodin u pomníku padlým v bitvě u Melegnana a Solferina („U lva“) v parčíku na Bakalářích.

Markéta Kracíková, Dobrovolnické centrum Bonum

Písecký svět vychází v nákladu 6000 kusů KAŽDÝ DRUHÝ ČTVRTEK a je distribuován ZDARMA.

Nejbližší čísla vyjdou: **19. 4., 3. 5., 17. 5., 31. 5.**

Časopis si můžete vyzvednout na některém distribučním místě nebo objednat za 10 Kč/ks donášku do schránky – objednávejte e-mailem: ***inzerce@piseckysvet.cz*** nebo telefonicky: **739 348 550.**

Seznam hlavních distribučních míst (stále rozšiřovaný):

- **Infocentrum ve Sladovně,** Velké nám. 113/1
- **Městská knihovna Písek,** Alšovo nám. 85/14
- **Kulturní dům Písek,** nábř. 1. máje 1605
- **TRAFIKY V CENTRU MĚSTA**
- **Divadlo Pod čarou,** Tyršova ul. 431/28
- **Plavecký bazén,** Ostrovní 2257/1, **Zimní stadion,** Na Výstavišti 493
- **Sportovní hala,** Tylova ulice
- **Dům dětí a mládeže Písek,** Švantlova 2394
- **Základní umělecká škola,** Nádražní 1032/27
- **Natural,** Budovcova 105/4/1
- **Knihkupectví Elim,** Velké nám. 8, Janáčkova ul.
- **Knihkupectví Fibichová** u Putimské brány
- **Korálkárna Za vodou,** Čechova ulice
- **Farmářský obchod Moje Lhota**
- **Farmářský obchod Johanka, Prodejna Bez obalu**
- **Ráj sýrů Drlíčov**
- **Pekárna Pekar, Pekárna Bernartice – Racek**
- **Psychiatrická nemocnice**
- **Samoobsluhy Jednota, Pogrr, Pramen, Spar**
- **ČIMELICE – prodejna Jednota (Coop)**
- **MIROTICE – potraviny vedle lékárny**
- **PROTIVÍN – supermarket Pramen**
- **PUTIM – restaurace U Cimbury, obecní úřad**

Sledujte nás na YOUTUBE:
Písecký svět – videa z Písku

Prostřednictvím www.youtube.com přináší Písecký svět **videa ze zajímavých akcí v Písku a okolí.** Najdete tu např. lednový masopust v Protivíně, festival Cool v plotě, Zahájení Adventu v Písku, Mikulášskou na náměstí.

V případě zájmu o natočení videozáznamu akce nás kontaktujte v předstihu, nabízíme i pořízení komerčních videí nebo například videoprezentací Vašeho podniku či projektu.

INZERCE

STK Mirotice s.r.o.
stanice technické kontroly
a měření emisí

382 229 094
www.stkmirotice.wbs.cz

Zajišťujeme zákonem předepsané kontroly motocyklů, osobních motorových vozidel, nákladních vozidel do **3,5 t** a jejich přípojných vozidel, dále traktorů i jejich přípojných vozidel.

PÍSECKÝ SVĚT – čtrnáctideník, zdarma
Číslo 8/2018, redakční uzávěrka: 4. dubna 2018.

Evidenční číslo MK ČR E: 211 63, **ISSN 2464-7519.** Vydává **Občanské sdružení Písecký svět, z.s.,** Budějovická 102/5, 397 01 Písek, IČ: **22827765**, zapsaný spolek na podporu občanské společnosti, registr. MV 20. 11. 2009. Web *www.piseckysvet.cz,* e-mail *redakce@piseckysvet.cz.* Bank. spojení: **5015117001/5500** (Raiffeisenbank).

REDAKČNÍ RADA: Mgr. **Magdalena Myslivcová**, *myslivcova@piseckysvet.cz;* Ing. arch. **Martin Zborník**, *zbornik@piseckysvet.cz;* Mgr. **Zdenka Jelenová,** *jelenova@piseckysvet.cz;*

Zveřejněné texty obsahují názory autorů, nevyjadřují (pokud není výslovně uvedeno) ani stanovisko OS Písecký svět, ani názor redakční rady. Za obsah inzerátů a článků ručí inzerenti a autoři. Přetiskování a citování obsahu **povoleno** pouze s přesným uvedením zdroje.

Tisk: MAFRAPRINT, Turyna Petr, 734 517 178

© OS Písecký svět, z.s., 2018

Další ulovená dotace – pro eCulture

Město Písek rozjíždí zbrusu nový projekt s obtížně srozumitelným názvem „Rozvoj konceptu eCulture ve městě Písek“, na který získalo evropskou dotaci ve výši 11,5 milionu korun. Řídit ho bude Michal Jánský, jednatel destinační společnosti Píseckem, s.r.o.

Z vlastních zdrojů přidá město deset procent nákladů, tedy 1,4 milionu, z národních zdrojů přijde dalších pět procent. Udržitelnost po dobu pěti let bude město stát dalších 208 tisíc korun ročně.

Celkové náklady v astronomické výši 14,7 milionu vyvolaly už v době příprav projektu veřejnou diskusi o tom, zda se bude jednat o efektivně, hospodárně a smysluplně využité prostředky, nebo spíše o další utrácení dotací za každou cenu.

Podle autorů projektu je cílem soustředit data mediálního charakteru, kterými disponují písecké zřizované organizace, spolky, pořadatelé a samosprávy ORP do jedné databáze, kde budou roztříděny a zpřístupněny veřejnosti prostřednictvím multimediálního portálu.

Mělo by se jednat o fotografie, videa, audionahrávky, vizualizace, logotypy, manuály a marketingové materiály. Ve městě má být umístěno pět infoboxů a v infocentru jeden interaktivní prvek.

Data budou zabezpečena proti zneužití a zálohována. Z databáze má vzniknout multimediální portál města, mobilní aplikace a stream služba. Město Písek si od projektu slibuje sjednocení svého mediální obrazu.

MAGDALENA MYSLIVCOVÁ

VELIKONOCE NA MOSTĚ: *Ani pošmourné a chladné počasí neodradilo velké množství návštěvníků Jarní slavonosti, která se na Kamenném mostě konala v sobotu 31. března.* ***Foto PS/Jelenová***

RYCHLÍK VERSUS STROM: Jízda rychlíku č. 1249 z Českých Budějovic do Prahy v neděli 1. dubna mohla skončit tragicky. Krátce před půl pátou u Smetanovy Lhoty narazil rychlík se 60 cestujícími do vyvrácené lípy o průměru 145 cm a délce 25 metrů, která spadla přes trať. Náraz poškodil přední část vagonu a levý bok. Při nehodě naštěstí nebyl nikdo zraněn. Škoda činí přibližně 140 tisíc. ***Foto Policie ČR***

ŽÁBY NA TRUBÁCH: Od 3. dubna je až do skončení migračního tahu chráněných obojživelníků uzavřena část ulice Na Trubách v Písku („U tří rybníků“). *„Od roku 2015, kdy jsou opatření prováděna kombinací uzavírky a naváděcích zábran s podchody, se podle monitoringu počet obojživelníků v této lokalitě výrazně zvýšil – o 72 procent,“* říká David Schwedt z odboru ŽP: *„Děkujeme všem řidičům za respektování zákazu vjezdu.“* ***Foto MÚ Písek***

Veřejné projednání návrhu změny Územního plánu Písek

Město Písek připravilo návrh Změny č. 1 územního plánu města, jehož veřejné projednání se uskuteční dne **16. dubna od 15 hodin** v zasedací místnosti č. 14 (přízemí) Městského úřadu Písek v Budovcově ulici.

S ohledem na rozsah návrhu Změny č. 1 ÚP Písek jej není možno zveřejnit na úřední desce v plném znění. Pořizovatel proto ve vyhlášce sděluje, že do návrhu je možno nahlížet na Městském úřadu Písek, odboru výstavby a plánování, Velké nám. 114, kancelář č. 143, a to až **do pondělí 23. dubna.** Ve stejné lhůtě je úplné znění návrhu zveřejněno na webu města.

Námitky proti návrhu mohou podat pouze vlastníci pozemků a staveb dotčených návrhem řešení, oprávněný investor (vlastník, správce nebo provozovatel veřejné dopravní nebo technické infrastruktury) a zástupce veřejnosti dle stavebního zákona.

Nejpozději do sedmi dnů ode dne veřejného projednání, tedy právě do zmíněného pondělí do 23. dubna 2018, může každý uplatnit své připomínky. Ve stejné lhůtě mohou dotčené osoby (viz výše) uplatnit své námitky, ve kterých musí uvést odůvodnění, údaje podle katastru nemovistostí dokladující dotčená práva a vymezit území dotčené námitkou.

Námitky a připomínky lze uplatnit pouze písemně na adrese: Městský úřad Písek, odbor výstavby a ÚP, Velké nám. 114/3. 397 19 Písek.

Bouřlivé bylo veřejné projednání Územního plánu Písek v srpnu 2014. Vlevo JUDr. Václav Kalina, vpravo zpracovatel plánu Ing. arch. Petr Vávra. Foto PS.

Více informací je možné získat u příslušných pracovníků MěÚ Písek, odboru výstavby a územního plánování – oddělení územního plánování a památkové péče.

ZDENKA JELENOVÁ

Novinky z Jihu: Označkované stromy nepokáceny, polystyrenem pohnojeno

Březen je definitivně pryč, nastává Apríl, hádám, že bude také pestrý, nejen na Jihu. Doufám, že jste nepřehlédli pozvání na veřejné projednání změn v územním plánu v pondělí 16. dubna od 15 hodin v Budovcově ul. 207

A teď jiná zpráva, tisková. TZ 17 ze dne 12. 2. 2018, Na sídlišti Jih se bude kácet: *„V úterý 13. února je na sídlišti Jih plánováno kácení a ořez stromů v ochranném pásmu elektrického vedení. Zásah bude proveden v nezbytném rozsahu tak, aby byly splněny požadavky Energetického zákona č. 458/2000 Sb.*

Další kácení, pokud to počasí dovolí, se na Jihu chystá o víkendu 17. a 18. února. Pokáceny budou tři jehličnany mezi bytovými domy v ulici Smrkovická, zde bude následně zajištěna náhradní výsadba, dále pak dvě břízy na křižovatce ulic Budějovická a Harantova. Kácení bude prováděno horolezeckou technikou. Žádáme o zvýšenou opatrnost při pohybu kolem kácených stromů.“

Zlata Striebliková, odbor životního prostředí

Stromy už označeny byly...

Před vydáním této TZ na webu města jsme zpozorovali označení stromů oranžovou barvou na jejich kmenech. Podle někoho se takto značí stromy určené ke kácení, já si to myslím také. Protože se jednalo převážně o stromy, které nestojí v dosahu elektrického vedení, šla jsem se na důvod označení stromů zeptat na městský odbor životního prostředí. Nejprve jsem se dotazovala e-mailem. Zajímám se o ty stromy z několika důvodů, jednak proto, že k jejich ořezu právě na základě onoho zákona došlo již v roce 2015, a to nevhodným způsobem, za který byla uložena pokuta jednak žadateli o provedení ořezání stromů a také firmě, která nešetrně ořez provedla. Tehdy se i kácelo, a to po uplynutí doby zimního klidu, tedy když stromy nakvétaly, hnízdili na nich ptáci a bylo listí. Výmluva na ten zákon se zdála zástupnou, protože strom, jak je známo, nevyroste během několika měsíců, tedy o povolení ke kácení mohla být podána žádost tak, aby vše proběhlo v zimě. Existuje i doporučení, že se zde dále mají stromy udržovat ořezem.

Tentokráte bylo označeno i několik stromů, které však pod elektrickým vedením nerostou. Proto jsem se šla zeptat tam, kde bylo povolení vydáno. Stromy označené totiž stojí v místě plánovaného parkoviště, proti kterému vznesli na „veřejném projednání“ námitky obyvatelé sídliště Jih.

Rozhovor samotný popisovat nehodlám, neexistuje z něj žádný zápis, ale protože jsem nabyla přesvědčení, že se budou kácet stromy zbytečně, upozornila jsem i ČIŽP, která provedla šetření. Souhrnně, s jinými případy kácení ve městě, se ještě obrátím na Krajský úřad Jihočeského kraje.

Většina označených stromů zatím stále stojí. Prý ty značky neoznačují stromy určené ke kácení. Je mi jedno, jak mají značky vypadat, hlavní je, že stromy ještě stojí.

Ze samé radosti jsem tuhle cestou z práce zpozorovala na trávníku před domem bílé kuličky, podobné jednomu známému hnojivu. Řekla jsem si, že konečně budou trávníky ošetřeny i jinak než urputným sečením.

Polystyrenové „hnojení“

V pátek jsem však ony kuličky objevila i v květináčích na svém balkoně, kam by mi městské služby ani při nejlepší vůli ono hnojivo nedohodily. Zkoumáním jsem zjistila, že to není hnojivo, že je to polystyren, přiletěl od právě zateplovaného domu. Včerejší vítr tak polystyrenem pohnojil nejen velkou část rozježděných trávníků třídy Přátelství, ale i louku, zablácené chodníky, ba i nově vzniklé, stále nedostavěné parkoviště pod školkou. Tam je mulčem ošetřen svah k silnici a chodníkům, mulč se splavuje do kanálu, a jestli je to vše za těch 311.502.- Kč od ROBSTAVu pro Městské služby Písek, tak se nepřestávám divit, jak jednoduše taková úprava po stavbě může vypadat a na kolik může přijít.

Tak nám začíná to jaro docela zajímavě, máme tu oranžově oterčované (ale stojící) stromy, polystyren a obaly z něj, kam se podíváš, rozježděné trávníky od aut, zablácené chodníky, teď už jen očekávejme příjezd sekaček, které nám právě rašící trávu seseknou na minimální výšku. Co nevidět se započne na druhé straně domu s rozebíráním ještě nedostavěného parkoviště, započne další plánovaná oprava, týkající se plynu. Jaro jak má být.

MICHAELA ŠŤASTNÁ

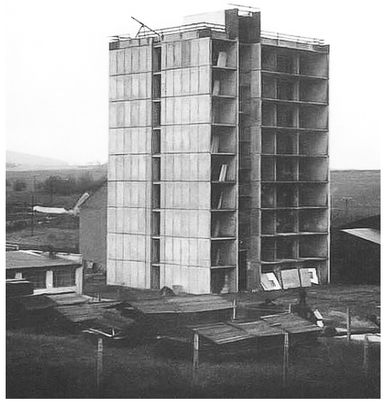

Na sídlišti Písek – Jih (dříve Družba) dnes žije téměř 4000 lidí. Historické foto prvního stavěného panelového domu

INZERCE

BEZPLATNÁ DLUHOVÁ PORADNA
- bezplatné dluhové poradenství
- konsolidace půjček
- zastavení exekucí
ZPRACOVÁNÍ ŽÁDOSTI O POVOLENÍ ODDLUŽENÍ INSOLVENČNÍM SPRÁVCEM
Velké náměstí 4, Písek
ÚT, ČT 14 – 16 hod
nebo po tel. domluvě
Tel: 725 828 814
602 134 647
Email: info@ab-finance.cz
AB finance s.r.o., www.ab-finance.cz

INZERCE

Co právě řeší na radnici a v zastupitelstvu

Písek v záplavě vizuálního smogu

Dvě komise rady města Písek projednávaly na podnět **Robina Mikušiaka** problém zaplavení centra města vizuálním smogem. *„Dle mínění pana Mikušiaka má veřejné prostranství města velký potenciál, který není využit a je naopak poškozován nesystematickým umísťováním nevkusných vývěsních štítů na budovy v centru města (zvláště v okolí Kamenného mostu). Měl by být zachován respekt k architektuře a kulturně historickému okolí. Ze strany města neexistuje zákonná pravomoc ke zlepšení vizuálního vzhledu budov, i jeho kritika je problematická z důvodu jeho subjektivního vnímání a také zachování principu svobody prezentace. Částečným řešením by mohla být pozitivní motivace podnikatelů a majitelů budov např. vyhlášením soutěže o nejhezčí výlohu, či vzhled budovy nebo i květinovou výzdobu, spojené s uspořádáním semináře na téma grafického designu provozoven.“*

Členové **komise pro partnerské vztahy a cestovní ruch** jsou *„znepokojeni stavem vizuálního smogu ve městě Písek, berou na vědomí přednesené informace a doporučují radě města zabývat se zlepšením vizuální stránky veřejného prostranství (např. výsadbou květin, grafickou podobou výloh, vývěsních štítů atd.), a to například prostřednictvím vyhlášení soutěže pro podnikatele a majitele budov o nejlepší vzhled výlohy či budovy, květinovou výzdobu atp.“* Členové komise doporučili zadat k vypracování (např. formou soutěže) jednoduchý manuál a pokusit se o jeho aplikaci v jedné (např. Heydukově) ulici za finanční spolupráce města v součinnosti s městským architektem, památkářem a navrhovatelem manuálu.

Buď prodají levněji, nebo může být nemovitost vyvlastněna

Rada města doporučuje zastupitelstvu zahájit vyvlastňovací řízení, pokud nedojde k dohodě s vlastníky nemovitosti č.p. 232 v Pražské ulici a přilehlých pozemků. Podle radních mají nemovitosti ustoupit veřejně prospěšné stavbě – dopravnímu napojení Žižkových kasáren přímo z kruhového objezdu v křížení Pražské a Dvořákovy ulice. Majitelé dosud požadovali více než dvojnásobek odhadní ceny, která činí 7,5 mil., celkem téměř 17 mil. Zatímco odbor správy majetku navrhl nemovitost za těchto okolností nevykupovat a pokusit se lokalitu napojit odjinud, šest radních zvedlo ruku pro vyvlastnění. **Miroslav Sládek** k tomu uvedl: *„S vyvlastněním máme zkušenosti z minulých let (křižovatka u Letů, kde JUDr. Průša dělal právní rozbor).“*

Prodat, či neprodat knihovnu?

Rada města se prozatím neshodla na tom, jak v budoucnu naložit s domem č.p. 85 na Alšově náměstí, který se uvolní po přesídlení městské knihovny. Podle zařazení měl historicky cenný objekt zůstat v majetku města. Projevil však o něj zájem Ing. Novák, který by jej rád odkoupil a umístil v něm svou sbírku nástrojů. Zatímco místostarosta **Josef Knot** navrhuje prodej a varuje před nákladnou rekonstrukcí, starostka **Eva Vanžurová** s prodejem nesouhlasí. V případě neúspěchu záměru pana Nováka může dům prodat dále a vznikne v něm například ubytovna. **Marek Anděl** si myslí, že by město nemělo lpět na nemovitostech, musí se o ně starat a vynakládat finance. Do budoucna navrhuje otevřít myšlenku městského minipivovaru, tato nemovitost by k tomu byla vhodná. Mohla by mít formu družstevního měšťanského pivovaru, kde by si občané mohli odkoupit podíly. Podle **Tomáše Franců** se o obnově vaření piva ve městě v minulosti uvažovalo v prostorách dnešní středověké krčmy, byla vypracována ekonomická studie, která tehdy vyšla negativně. Možná by dnes byla jiná situace.

Kam s lunaparkem?

Centrum kultury požádalo radu města o stanovisko k umístění lunaparku při městské slavnosti na místě nově vybudovaného parkoviště P1 na Výstavišti. Provozovatel lunaparku totiž nesouhlasí s přesunutím atrakcí do zadní části Výstaviště. Na novém parkovišti by však byla nutná řada úprav včetně demontáže dopravních značek, sloupu osvětlení a vypnutí detekce zaparkovaných vozidel. Parkoviště navíc dosud není zkolaudované.

Lyžařský svah bez dotace, zato z finančních rezerv

Rada města schválila jako dodavatele modernizace lyžařského svahu firmu SMP CZ, a.s. z Prahy, která nabídla nejnižší cenu: téměř 26 milionů. Městu se nepodařilo získat na akci dotaci. Místostarosta **Josef Knot** uvedl, že město hledá finanční rezervy, aby snížilo schodech rozpočtu. Vedoucí odboru investic a rozvoje **Václav Filip** uvedl, že svah je po výstavbě nové úpravny vody hodně poničený a neexistuje k němu přístup. *„Pokud akci odložíme o rok, bude dražší než nyní. Je přesvědčen, že se to finančně zvládne,“* uvádí zápis.

MAGDALENA MYSLIVCOVÁ

INZERCE

Přijmeme číšníka / servírku

na HPP nebo brigádu **do restaurace U Rychtářů v Protivíně.** *NABÍZÍME:* zaměstnanecké bonusy (stravenky), příplatky za svátky a víkendy, dovolená 20 dní v roce, plat **18.000 Kč – 22.000 Kč,** zaučení do provozu, zázemí stabilní rodinné firmy (20 let na trhu), dvousměnný provoz (krátký, dlouhý týden). *POŽADUJEME:* minimální praxi, flexibilitu, kreativnost, příjemné vystupování, chuť pracovat. **KONTAKT: tel. 704 011 380**

INZERCE

Ad: Právem chráněné zájmy lidí z paneláků jsou to poslední, co lovce dotací zajímá

(Reakce na text Lenky Dobiášové v PS č. 7, str. 7-8)

„Tento způsob jara zdá se mi poněkud nešťastný…“ – je lehce upravený výrok jedné postavy z díla spisovatele Vladimíra Vančury, která také žila u řeky. Vybaví se při pohledu na pařezy, které zbyly po stromech, pokácených z důvodu stavby protipovodňové zdi. Některých hyzdících zdí

jsme se ještě nestačili zbavit (bývalá kasárna) a už se chystá výstavba další.

Snaha o jejich budování není otázkou jen Písku, ale i jiných měst a obcí, které již mají zkušenosti s jejich výstavbou: např. Frenštát – ošklivá betonová zeď upřednostňující inženýrské sítě před lidmi a přírodou, České Budějovice, Český Krumlov, Děčín a Rožnov – nesouhlas občanů s řešením, Žamberk – některé postavené zdi jsou připraveni při povodni dokonce odpálit.

Získat dotaci na protipovodňová opatření určitě nebylo jednoduché, ale dotace by mohla zahrnovat i údržbu a čištění koryta řeky a jeho zkapacitnění. Stavba zdi na stávající protipovodňové hrázi by měla být krajním řešením. Cílem má být bezpečné převedení vody Pískem. Sídliště Portyč je na konci města a voda se k domům dostala nejprve z jiného směru, než má budoucí zeď chránit. Příkladem jsou i záplavy z června roku

2013 – tehdejší situace je velmi názorně patrná na připojených fotografiích.

JAN ROLENÍK, Písek

INZERCE

MOBILNÍ CYKLO SERVICE
Vyzvedneme a Přivezeme zpět + Zdarma +
Nejnižší hodinové sazby
736 733 644

PIŠTE NÁM a posílejte své názory!
Rádi přijímáme dopisy, ohlasy, náměty i kritické názory. Pozor však: NEZVEŘEJŇUJEME ŽÁDNÉ PŘÍSPĚVKY ANONYMŮ!
Pište e-mailem: *redakce@piseckysvet.cz*, nebo vhoďte příspěvek do schránky na dveřích na adrese: **Budějovická 102/5**, Písek.

Consilium Visum
Pražská 483, 397 01 Písek
Tel. 724 094 763
Přijmeme do našeho pracovního kolektivu
na hlavní pracovní poměr nebo brigádu
TELEFONNÍ OPERÁTORKU / OPERÁTORA
Nabízíme práci v menším týmu s pružnou pracovní dobou, základní mzdu + prémie.
Požadujeme dobré vyjadřovací schopnosti, znalost práce na PC, týmového ducha, chuť učit se novým věcem.

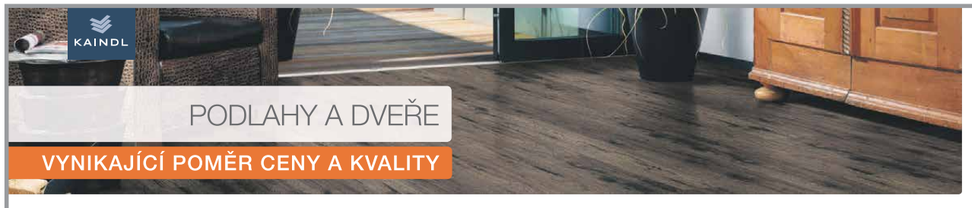

JAF
EUROWOOD
NOVÁ SKLADOVÁ KOLEKCE PODLAH KAINDL 2018
SKLADEM 30 DEKORŮ LAMINÁTOVÝCH PODLAH KAINDL A 30 DEKORŮ EUROWOOD | **VŠE OKAMŽITĚ K ODBĚRU**
> Dále nabízíme vynilové, korkové a vícevrstvé masivní podlahy <
Navštivte pobočku **JAF HOLZ Vodňany** a vyberte si **dveře Eurowood** za nejlepší ceny včetně montáže! Otevřeno vždy po-pá od 7-16 hod.
JAF HOLZ spol. s r.o.
Vodňany 389 01 | Číčenická 1282 | T: +420 383 355 511 | E: vodnany@jafholz.cz
www.jafholz.cz

Obec Záhoří chce na návsi kasino – zvítězí peníze, nebo morálka?

Na nevelké jihočeské návsi tradičně zemědělské obce Záhoří u Písku, v bezprostřední blízkosti základní školy a kostela se hřbitovem, by v budově chátrajícího motorestu mohlo brzy vyrůst velké CASINO. Zatímco většina českých měst a obcí ocenila změny zákona, které jim umožnily z ulic vytlačit herny a kasina, vedení Záhoří naopak vítá zájem solventního investora a provozovatele sítě těchto zařízení, který za větší část objektu nabízí 1,5 mil.

Dalších 15 milionů slibuje vložit do rekonstrukce. Zadní část budovy by si obec chtěla ponechat a zřídit v ní novou obecní knihovnu a archiv. Smlouvy jsou již na stole a v dlouhém seznamu pro a proti podle starosty převažují pozitiva. Pokud bude kasino prosperovat, přinese obci peníze na další rozvoj. Proti kasinu je však podstatná část obyvatel, kteří sepsali petici, vedení i pracovníci základní školy a řada rodičů, kteří uvažují o odhlášení svých dětí.

Veřejná beseda

Ve čtvrtek 22. března uspořádalo vedení obce Záhoří první besedu s občany, pozvánky však dorazily narychlo jen do některých schránek, navíc **bez informace, že se má jednat o kasino**. Přesto se zúčastnilo asi 60 lidí.

Starosta Petr Kápl přítomné podrobně seznámil s neutěšeným stavem nedostavěné budovy motorestu z osmdesátých let, kterou obec v roce 2006 vydražila. Nebyla však úspěšná s žádostmi o dotace a pro objekt dodnes nedokázala najít využití ani finance. Záměr pronajmout objekt zájemci o restauraci ztroskotal a vietnamskou tržnici obec odmítla. Starosta popsal neutěšený stav objektu, který byl dimenzován pro velkokapacitní vývařovnu, restauraci pro 120 hostů a sál pro 250 hostů.

Devastace podle starosty Kápla pokračuje i kvůli vandalům, jejichž vnikání se obci nedaří zabránit: *„Budova je pro Záhoří zbytečná. Obec velkou restauraci a sál nepotřebuje, vystačí si s menším sálem u obecního úřadu nebo v AGRO družstvu Záhoří... Pokud to neuděláme teď, přijdeme o jednu z posledních šancí, možná úplně poslední, s tou budovou něco udělat. Budova chátrá a stále nevíme, co s tím, za chviličku začneme uvažovat o likvidaci,*

Starosta Petr Kápl při prezentaci projektu.

Dokončení na str. 8

INZERCE

AISIN
PRŮMYSLOVÁ ZÓNA ČÍŽOVSKÁ 456 PÍSEK
PŘIJMEME
DĚLNÍK-DĚLNICE
Opracování vyrobených dílů
Hrubá mzda po zaučení
25 000,-
NÁSTUP IHNED!
JISTOTA PRÁCE • ŠKOLENÍ • BONUSY • PŘÍPLATKY • BENEFITY
Ranní, odpolední, noční směny • Práce pro ženy, muže a absolventy
Životopis zasílejte na adresu job@aisin.co.cz
a nebo volejte na tel. 606 609 192

Obec Záhoří chce na návsi kasino – zvítězí peníze, nebo morálka?

Dokončení ze str. 7

která bude stát odhadem 2 až 3 miliony a budeme na ni muset začít šetřit,“ uvedl dále starosta: *„Obrátil se na mě jeden kolega, kterého znám, že by se mnou chtěl o odprodeji motorestu jednat pán, který je majitelem sítě kasin a hotelů, silný investor. Moje první reakce byla negativní. Když jsem to řekl účetním, v tu ránu mi vynadaly, co vymýšlím… Ale chtěli jsme zjistit důvody, proč o tom uvažuje. Když jsme s tím pánem objekt prošli, řekl jsem si, že to není až tak úplně hloupé… Ten pan majitel vloni koupil objekt v Táboře, nasypal tam 15 milionů a udělal z toho kasino opravdu luxusní.“*

Zájem investora o Záhoří je dán tím, že Písek herny zakázal, v širším regionu podobné zařízení chybí. Starosta dále referoval o své exkurzi do kasina v Táboře. Podle jeho názoru se jedná o bezpečné a uzavřené zařízení, provoz monitoruje vnitřní i venkovní kamerový systém a vlastní ochranka. Hráči jsou především solventní klientela, při vstupu do kasina se musí registrovat na recepci: *„Provoz se rozbíhá kolem deváté hodiny večer, hráči chtějí být anonymní, přijedou, zalezou do kasina, vyhrajou nebo prohrajou, zavolají si tágo a šupaj pryč.“* Zastupitel Jan Volf sdělil, že se dotázal kolegů od policie v Kaplici a Vyšším Brodě, kteří ho informovali, že je z kasin k žádným problémům nevolají a nemají s nimi problém. Starosta přítomné ubezpečil, že vše řeší *„s právníkem v zádech – Lubošem Průšou.“*

Ze závěrečné diskuse vyplynula řada obav především z řad místních rodičů dětí.

Rychlá petice: do zastupitelstva 320 podpisů

V následujících několika dnech po besedě byla narychlo zorganizována petice, kterou petenti odevzdali na **jednání zastupitelstva 27. března** s 320 podpisy. Na programu už byl připravený návrh obce odprodat část budovy pro záměr kasina. Starosta umožnil přítomným diskusi, přičemž nebylo lehké udržet její průběh, protože zastánci kasina často překřikovali jeho odpůrce. Došlo i na osobní výpady. Zásadně proti kasinu se vyjádřila ředitelka školy Markéta Bajerová a kolektiv pedagogů, ale také mnozí rodiče, kteří zvažují odchod ze školy. Na jednání nebyl přítomen ani zástupce investora – provozovatele sítě kasin, ani právní zástupce obce, který připravuje prodejní smlouvu.

Většina otázek nespokojených občanů bohužel zůstala nezodpovězena.

Kdo nahradí vlastníkům obytných domů v Záhoří ztráty na hodnotě jejich nemovitostí? Podle informací realitních kanceláří jsou nemovitosti v blízkosti kasina prakticky neprodejné. Do obce s hazardem se lidé nechtějí stěhovat.

Provozovatel kasina předpokládá nepřetržitý provoz, jak tedy bude možné ochránit děti navštěvující přilehlou školu před **negativními vlivy při provozu hazardu**? Obec Záhoří také nemá jasnou představu o tom, **jak bude zajištěno bezpečí občanů**. Zdánlivě bezproblémové kasino se může v budoucnosti změnit v problematickou hernu. Z čeho bude obec Záhoří financovat případné vykoupení zhodnocené budovy kasina (až 20 milionů) v případě, že se provozovatel rozhodne objekt prodat?

Návrhům občanů na lepší využití budovy už nebyl dán téměř žádný prostor a diskuse byla ukončena.

Na nátlak veřejnosti zastupitelé rozhodnutí při závěrečném značně zmateném hlasování dočasně odložili a občanům nabídli možnost sehnat dostatek podpisů k vyhlášení místního referenda. Jediná z devíti zastupitelů, která hlasovala proti záměru prodeje nemovitosti pro kasino, byla Ludmila Klavíková.

Učitelé proti kasinu

Základní škola v Záhoří zveřejnila na popud rodičů **stanovisko pedagogických pracovníků** k záměru zřízení kasina v těsné blízkosti školy: *„Skutečnost, se kterou se běžně setkáváme, považujeme za normu. Kasino se pro děti stane součástí každodenního životního prostoru. Díky tomu se snižuje tolerance k vnímání rizik z toho plynoucích. Ačkoli je kasino osobám mladším 18 let ze zákona nepřístupné, vyvolává v dětech zvědavost. Zastupitelé obce jsou pro děti autoritou, protože rozhodují o vzhledu a dění v obci. Jsou voleni ostatními občany. Jestliže tato autorita schválí kasino, utvrzuje děti a mladistvé v pozitivním vnímání hazardních her. Ve škole probíhají pravidelné preventivní programy zaměřené mimo jiné na závislosti a gamblerství, ale právě fyzická blízkost, resp. dostupnost herního zařízení je přitom jedním z podstatných faktorů pro vznik patologického hráčství. U dětí pak logicky vyvstává otázka, proč je škola varuje před hazardními hrami, když v centru obce funguje kasino a obci z její činnosti plynou zisky.“*

Školu v Záhoří navštěvuje 146 dětí ze Záhoří a z okolních obcí včetně Zvíkova, druhý stupeň navštěvují také děti z Albrechtic a Kluk. Většinou rozhoduje, kam jezdí rodiče do práce. *„V posledních letech dětí mírně přibývá a jsme tomu rádi. Snažíme se, aby u nás místní děti zůstávaly a nemusely dojíždět až do Písku. Rozšiřujeme naši nabídku, hodně se věnujeme jazykům, děti se účastní i školních soutěží. Paní učitelka Drahoslava Hauserová dokonce vyhrála projekt nejlepší učitelky němčiny v republice. Obrovský zájem byl třeba o Noc s Andersenem, kdy ve škole spaly téměř všechny děti z prvního stupně,“* říká **ředitelka školy Markéta Bajerová**, kterou jsme požádali o rozhovor.

Děti ze Základní školy Záhoří, projekt Noc s Andersenem, foto Karolína Vandová

Ředitelka školy: Není to šťastný nápad

Jak osobně hodnotíte návrh zřídit těsně vedle školy kasino?

Nejsem sice občanem Záhoří, ale pokud se to týká školy, musím do toho samozřejmě vstoupit. Bylo svoláno veřejné slyšení, ne všichni byli o kasinu informování a vzbudilo to obrovské emoce. Lidé mají strach o své děti, o život ve vesnici, strach z neznámého. Svolali jsme školskou radu, kam byl pozvaný i pan starosta, a věc jsme prodiskutovali. Jsou tady rodiče, kteří chtějí dát své děti ze školy pryč, což by pro nás bylo velmi špatné. Navíc je tady etický problém. Naši učitelé na to reagovali velmi negativně, nechtěli tomu ani věřit.

Jak si vysvětlujete postup vedení Záhoří?

Chápu obec, že chce opravit zchátralý objekt a dělá, co může. Ale kasino není zrovna nejšťastnější nápad. Myslím si, že se zastupitelé tolik snažili, aby byla náves upravená, že opomněli podstatné negativní stránky. Nenapadlo je, že by mohl nastat tak velký problém. Dnes se hazardní hry celkově omezují, zůstávají jen ve vymezených zónách a v příhraničních obcích. Je zřejmé, že to je škodlivá věc.

V čem by mohlo kasino škodit dětem?

Každý rok sháníme peníze a pořádáme programy primární prevence, které vycházejí ze strategických dokumentů MŠMT. Děti od 4. do 9. třídy postupně procházejí různá témata – např. šikana a podpora vztahů, lehké drogy, kouření, kyberšikana a sociální sítě, závislosti, gamblerství a tvrdé drogy, poruchy příjmu potravy, rasismus a xenofobie. Snažíme se na děti pozitivně působit. A na druhé straně je tady obec, kdy volené zastupitelstvo má jít vzorem. Pokud obec schvaluje kasino, tak si děti řeknou, že je to asi v pořádku – lidé do kasina chodí, mají krásná auta a oblečení, tak je to asi správné.

Jak jsou na tom dnešní děti s motivací k učení?

České školství je dnes celkově v krizi. Snižuje se hodnota vzdělávání, děti vlastně neví, proč se mají učit. Už neplatí pravidlo, že čím vyšší vzdělání, tím více peněz. Děti vidí lehce vydělané peníze u youtuberů, kteří se na sebe snaží ve svých videích jakkoli upozornit a zvýšit tak svoji sledovanost. Jsou tady vývojáři her, objevuje se kryptoměna a tak dále. To vše dohromady s hráčstvím posiluje vidinu „rychlého“ zbohatnutí. Naším dlouhodobým cílem je však vedení dětí k zodpovědnému chování.

Text a foto MAGDALENA MYSLIVCOVÁ

Videozáznam jednání Zastupitelstva obce Záhoří najdete na www.piseckysvet.cz.

Alexandra Zajíčková: Senior Point = Senioři vítáni

Senior Point v Písku byl otevřen v prosinci 2016 v prostorách dřívějšího předprodeje vstupenek v Divadle Fráni Šrámka a vede ho Alexandra Zajíčková, někdejší ředitelka píseckého úřadu práce. Senioři mohou kontaktní místo navštěvovat v úterý a ve středu od 8 do 11 hodin, každý pracovní den od 9 do 14 hodin je otevřena pokladna a zároveň mohou využívat internet. Veškeré služby jsou bezplatné.

Město založilo Senior Point jako součást Centra kultury města Písek a informace o jeho akcích najdete na www.centrumkultury.cz. Ředitelka Alexandra Zajíčková odpověděla Píseckému světu na několik otázek

Co to vlastně centrální bod pro seniory je?

Senior Point je celostátní aktivita pro seniory, se kterou začali Brňáci. Postupně se rozrostla na celostátní síť center s různými projekty. Senior Point je místo, kde se mohou senioři setkávat a kde se pro ně konají nejrůznější akce. Můžou se tam také poradit, pokud je něco trápí nebo mají nějaký problém a hledají pomoc. Odkážeme je, na které instituce a služby se mohou v Písku obrátit. Nabízíme také poradenství v oblasti sociální a právní, právnické dotazy zodpoví soudce Jaroslav Háva.

Jaké další výhody nabízí Senior Point?

Pro seniory je skvělé hlavně to, že se vyruší ze stereotypu, najdou nové kamarády, podívají se na nová místa a obohatí se i kulturně. Mnoho starších lidí už nemá možnost jezdit autem, děti mají pryč a výlety velmi oceňují. Senioři si u nás mohou požádat také o Senior pas, díky kterému mohou získat různé slevy na vstupné a služby od autoservisu až po kosmetiku. V jižních Čechách to teprve začíná a předpokládáme, že slev bude přibývat. Podrobnosti najdou senioři na www.seniorpas.cz nebo u nás. K dispozici je také předprodej veškerých vstupenek na akce v Písku a bezplatný internet, kde si mohou senioři vyřídit svou poštu nebo si trénovat práci s počítačem. Vše je dostupné zdarma, pouze u zájezdů se platí doprava.

Jak se vám dařilo Senior Point nastartovat?

Nejprve jsme začínali s pořádáním přednášek a besed, máme k dispozici prostor klubovny v prvním patře divadla, kam se vejde až 35 lidí. Ze začátku to bylo dost těžké, než se Senior Point dostal do povědomí a lidé si zvykli, co se tady děje a jak to funguje. Přednášek se v Písku koná celá řada a budeme se je snažit více koordinovat, naše přednášky většinou probíhají dopoledne. Velmi úspěšný byl cyklus přednášek Dějiny umění od antiky až po renesanci. Naposledy jsme pořádali besedu o celostátní sociální problematice s paní poslankyní Radkou Maxovou, senioři měli mnoho dotazů a bylo to velmi zajímavé. Začali jsme také organizovat zájezdy pod vedením paní Heleny Titlbachové, která se jako průvodkyně sama přihlásila. Zatím jsme jezdili po jižních Čechách a do Prahy. První autobus byl ještě poloprázdný, ale pak se to rozkřiklo a každý termín se rychle zaplní. Další úspěšnou akcí je Sensession – zpívání. Akce zveřejňujeme v kulturních přehledech a na webu.

Zapojujete se i do nadregionálních aktivit?

V Písku funguje Rada seniorů pod vedením paní Kateřiny Sušické spolupracuje s Krajskou radou seniorů, která pořádá zajímavé akce. Aktuálně se mohou zájemci zapojit do fotografické soutěže SENIOR FOTO na téma „Život seniorů“, která poběží až do poloviny srpna, a přihlášky jsou k dispozici u nás. V Českých Budějovicích se budou letos konat také letní sportovní hry pro seniory, kam se mohou hlásit čtyřčlenné týmy.

Vedou dnešní senioři aktivní život?

Řekla bych, že je to různé, ale většina seniorů je aktivní. Mnoho z nich je zaměstnáno péčí o potomky nebo pracuje na zahrádkách a na chalupách. Někteří senioři hodně cestují, ti se u nás většinou neobjevují a vyhledávají si aktivity sami. Pak je tady samozřejmě skupina seniorů, kteří jsou odkázáni na pomoc druhých, a v Písku velmi dobře funguje poskytování sociálních služeb. Přesto je tu ale skupina seniorů, kteří uvítají další nabídky a rádi přijdou na naše akce, pozvou další přátele.

Přiblížili se čeští senioři standardu na západě?

Myslím si, že ten skok je obrovský. Dnešní senioři jsou ve většině velmi udržovaní, dbají o sebe, sportují, vzdělávají se. Je pravda, že někteří senioři jsou na tom opravdu špatně s financemi, často mají mnoho problémů. Většinou celý život pracovali, ale pokud jsou sami a mají velké náklady na bydlení, nedaří se jim všechno utáhnout. Nemohou si dovolit třeba jet na dovolenou. Přesto si myslím, že se situace zlepšuje. I ve své generaci vidím, že se senioři více zajímají o dění, od péče o rodinu se více obrátili sami k sobě a začínají si víc užívat života i v seniorském věku.

Alexandra Zajíčková. Foto Jihočeši 2012

Co dalšího plánujete do budoucna?

Ve spolupráci s Jihočeskou univerzitou v Českých Budějovicích bychom chtěli od příštího roku v Písku znovu otevřít Univerzitu III. věku. Ta už tady fungovala a byla zaměřena spíše na sociální problematiku a politiku. Parta lidí, která se tehdy vytvořila, pokračuje dodnes u Červeného kříže s pořádáním dalších akcí. Od dubna také plánujeme zájezdy za památkami UNESCO po celé republice, začínáme 24. dubna výletem do Telče. Připravujeme také spolupráci s FAMO, rádi bychom seniorům zpřístupnili projekci zajímavých filmů. Dveře jsou u nás otevřené i pro další nápady a zájemce, kteří by se chtěli zapojit.

MAGDALENA MYSLIVCOVÁ

POZVÁNKA DO TELČE:

Senior Point míří za památkami UNESCO

*Senior Point zve seniory **24. dubna** na zájezd do Telče s komentovanou prohlídkou města a okolí. Půjde o první památku, kterou se Senior Pointem navštívíme (celkem z dvanácti, které jsou v ČR na Seznamu kulturního a přírodního dědictví UNESCO). Pro svoji jedinečnost a krásu je také nazýváno „Jezerní růží“.*

Podle pověsti byla Telč založena už na konci 11. století. Po nesčetných požárech, které zničily gotickou zástavbu, vznikla postupně od poloviny 16. st. zástavba renesanční, jejíž ucelenosti a kráse může konkurovat jen málokteré město naší země.

Odjezd: Družba 7:30, Olympie 7:40, restaurace Platan 7:50 hod. Návrat je předpokládán ve 20 hod. Cena: 260 Kč. Zájezd si můžete zakoupit každý všední den od 9 do 14 hod v předprodeji Divadla Fráni Šrámka (Senior Point). Individuálně na místě si pak můžete zakoupit vstupy do památek.

Ad: Psychiatrickou nemocnici koupila Penta Hospitals

(Reakce na články a komentáře otištěné v č. 4 a 5/2018)

Vážení čtenáři, za společnost RG Investment bychom rádi vydali krátké vyjádření týkající se nepravdivých informací, které se vyskytly v předchozích komentářích. Zaměříme se pouze na opravu faktických chyb, protože na svůj názor má každý právo.

PNP se o deinstitucionalizaci snaží už delší dobu. Přestěhováním do běžné zástavby se odstranila pomyslná bariéra a pacienti jsou více začleněni do běžného městského prostředí. Kromě procházek, které mohou využít, jsou pro ně pořádány programy – různorodé terapie (arte, canis, hyppo), vaření, ruční práce, zajímavé přednášky, podpůrné skupiny a kulturní akce v kavárně. Pacienti mají mnoho možností a je na nich, zda je využijí. Právě prostředí kavárny je výtečným nástrojem pro smazávání rozdílu mezi „realitou“ a světem v nemocnici.

Pokud jde o princip fungování nemocnice, žel se svou velikostí a kapacitami se nemůže měřit s takovými zařízeními jakou je právě nemocnice v Bohnicích. I přes tato omezení se ale snaží poskytovat celostní přístup. V nemocnici s pacienty pracují psychiatři, psychologové a terapeuti, v budově pak také sídlí organizace Fokus, která zaměstnává sociální pracovníky a peer konzultanty. Poskytované služby jsou na vysoké úrovni a právě díky tomu se nemocnice těší tak dobré pověsti. Otázka nájmu v původních prostorech nebyla v komentáři z 11. 2. 2018 (01:25) založena na faktech.

Důvodem nízkého nájemného nebyla dohoda, že by společnost měla budovu rekonstruovat. Pouze byly ve smlouvě uvedeny povinnosti nájemce, aby hradil veškeré provozní náklady, údržbu, pojištění, revize, úklid a vzniklou škodu. Vzhledem ke stavu, ve kterém byla budova Honzíčka převzata, se tyto vedlejší náklady nasčítaly do vysokých řádů, takže nízké nájemné z tohoto pohledu dávalo smysl. Tyto informace jsou načerpané přímo z nájemní smlouvy s městem Písek.

Myslíme si, že toto osvětlení je dostačující a pokud by měl někdo zájem o více informací, samozřejmě se můžete obrátit přímo na vedení, tel. 380 424 411.

RG Investment, a.s.

Ad: CASINO V ZÁHOŘÍ

(reakce na článek na *www.piseckysvet.cz)*

Když se na návsi v Záhoří prodávají rajčata, je to hlášeno rozhlasem, je hlášena každá blbost. Že má v Záhoří vzniknout kasino, se dočítám v novinách. Ano, měl jsem ve schránce leták, že se bude projednávat prodej motorestu... No proč ne, chátrá, jo. Ale že tu má vzniknout casino s ochrankou, kamerami, nonstop provozem a svozovými taxíky, to se na leták už nevešlo.

Pochopitelně, že lidí se v takovém případě k projednání moc nedostavilo, jistě, protože o motorestu už toho bylo tolik... Ale kasino? Ano rozhodne povrchnost a peníze, pro koho má dnes hodnotu nějaká morálka.

Nešel jsem na vesnici, abych z okna koukal na kasino. Všude se herny zakazují, vytlačují, a tak si postavíme v Záhoří kasino. Kdo tu bude hrát??? Rusáci, Číňani? Když to bude sypat ten balík peněz, postavíme bordel??? V bytovce si pronajmu byt, vedle nějakého zastupitele, a budu tam provozovat bordel, ale slibuji, že jen v noci a samá lepší klientela...Opravdu se mi jen těžko věří, že tu je tolik „odborníků“ a že mohou o něčem takovém rozhodnout.

ROBIN KUDWEIS

POMÁHÁME, POMÁHEJTE S NÁMI VI.!

Přijďte a zúčastněte se již 6. charitativního bazárku!

Kdy a kde?

Ve čtvrtek 26. 4. a v pátek 27. 4. 2018 od 13 do 18 hodin v sídle Asociace jihočeských rodin nad kavárnou beseda v Palackého sadech v Písku.

Jak na to?

Ukliďte si šatník a nepotřebné věci doneste nám, výtěžek z prodeje pomůže maminkám samoživitelkám s nemocnými dětmi!

Nebo můžete sami prodávat své věci přímo na místě a nám pak věnovat malý příspěvek.

Za symbolickou cenu si můžete pořídít i vy zajímavý kousek (oblečení, botky, kabelky, korálky apod.)

Více se dozvíte na stránkách *www.asociacejr.cz* nebo na našem telefonu **739 523 823**.

ASOCIACE JIHOČESKÝCH RODIN z.s.

KALENDÁŘ AKCÍ

Co se děje 6. – 20. DUBNA v Písku a okolí

Písecko je dějištěm mnoha kulturních a společenských akcí různého typu a pro rozličné publikum. Přinášíme přehledně uspořádaný kalendář akcí, který je otevřen všem pořadatelům – stačí včas zaslat redakci informace, případně plakát či jiné materiály.

Pořadatele všech akcí a kontakty najdete na str. 20

Až do 22. dubna můžete v Prácheňském muzeu navštívit výstavu Helena a její přátelé – malba na porcelán.

Pátek 6. DUBNA

18.00	Kino Portyč	Den co den – titulky
19.00	U šesti strun	Hospůdka Soukenická ul. – Rosťa Filipík
19.30	Lázně Vráž	Taneček na zámku
20.00	KD	MIG 21, jarní turné Svoboda není levná věc
20.30	DPČ	In memory of Kurt Cobain – Dildo Boyz – Useless shitcore, Unravel – melodic hardcore, Aneurysm – Grunge/Nirvana
20.30	Kino Portyč	Gringo: Zelená pilule – titulky

Sobota 7. BŘEZNA

9.00	Kamenný most	Zahájení jarních kilometrů – KČT Otava
9.00	Kamenný most	Sedláčkovou stezkou na Zvíkov – KČT Turista – cyklovýlet
11.30	KD	XV. Mezinárodní setkání harmonikářů
14.00	Kino Portyč	Čertoviny
15.00	sv. Václav Hokejbalové hřiště – BUKOV vs. PORTYČ	
16.00	Kino Portyč	Jo Nesbo: Doktor Proktor a vana času; dab
18.00	Kino Portyč	Gringo: Zelená pilule – titulky
20.30	Kino Portyč	Souboj pohlaví – titulky

Neděle 8. DUBNA

14.00	Kino Portyč	Čertoviny
16.00	Kino Portyč	Jo Nesbo: Doktor Proktor a vana času; dab
17.00	DFŠ	Šlágr Bubu od A do Z
18.00	sv. Trojice	Jarní koncert pěveckých sborů – Sonitus, Nokturno Sezimovo Ústí
18.00	Kino Portyč	Souboj pohlaví – titulky
20.30	Kino Portyč	Ztratily jsme Stalina – titulky

Pondělí 9. BŘEZNA

8.00	Strom setkávání	Osho meditace – MANDALA
8.30	MK	Jak na počítač – pro zač. – Petr Bruncvík
10.00	DFŠ-klubovna	SENIOR POINT – Putování po Peru 2.
15.00	MK	Pohádková klubovna, pro děti ml. šk. věku
16.00	MK	Dobrá pomoc – setkání dobrovolníků
16.15	KD	Jóga – vede Kamila Ševčíková
17.00	Kozlovna	Za němčinou do Kozlovny – německá konverzace zdarma
17.30	Kino Portyč	Den co den – titulky
19.00	DFŠ	Kočka v oreganu – Divadlo Kalich
20.00	Kino Portyč	Ztratily jsme Stalina – titulky

Úterý 10. BŘEZNA

9.00	Seniorský dům	Prstem po mapě – Vysoké Tatry, J.Pavlas
16.00	MK	IT Poradna pro uživatele dotykových zařízení – vede Petr Pavelka
17.00	PM	České nebe – vernisáž HORIZONT, z. ú.
17.00	MK	Nástroje Google – pro pokroč., P. Pavelka
17.00	MK	Creative Café – Háčkujeme s Andělkou: Tuniské krajkové háčkování
17.30	MK	Pěšky přes Gruzii na Kavkaz – beseda
17.30	Strom setkávání	Rodinné konstelace
17.30	Kino Portyč	Gringo: Zelená pilule – titulky
18.00	Tančírna Jitex	Taneč.kurzy Line Dance – TCS Louisiana
19.00	DFŠ	Kráska na scéně – MD Ml. Boleslav
19.00	U šesti strun	Hospůdka Soukenická ul. – Briga
20.00	Kino Portyč	Souboj pohlaví – titulky

Středa 11. DUBNA

10.00	DFŠ-klubovna	SENIOR POINT – Paragrafy kolem nás
13.30	MK	Internet (ne)jen pro seniory – G.Körtingová
17.00	Sladovna	LiStOVáNí – Nejlepší kniha o fake news!!!
17.00	Sladovna	Experiment. pohybové dílny pro mládež
17.30	PM	Renesance v Čechách a umění doby Rudolfa II. – předn. V. Kubíka – akce MK
17.30	Kino Portyč	Do větru
18.00	sv. Trojice	Abrahámovo mlčení – dramatizace
19.00	Sladovna	Experiment. pohyb. dílny pro dospělé
19.30	Lázně Vráž	Stověžaté blues
20.00	KD	Miloš Meier – Drumming syndrome
20.00	Kino Portyč	Gringo: Zelená pilule – titulky

Čtvrtek 12. BŘEZNA

10.00	Kino Portyč	Planeta česko - představení pro seniory
16.00	PM	Vídeňské kavárny – přednáší J.Vomáčka
16.00	MK	Mluv česky! Kurz češtiny pro cizince
17.00	Sladovna	ČKA uvádí: Biskup na snowboardu
17.15	MK	Čtení knihy Cesta k vnitřnímu pokoji – R. Homola a M. Sládek
17.30	Kino Portyč	Rampage: Ničitelé – titulky, 3D
18.00	DPČ	Expedice Cho Oyu – film z expedice na 6. nejvyšší horu světa – Jaromír Novák
18.00	Sladovna	Experiment. hudeb. dílny pro ml. FUSION
19.00	DK Protivín	Dudlajda
19.30	Lázně Vráž	Zpívání s kytarou
20.00	Kino Portyč	Do větru

Pátek 13. DUBNA

19.00	U šesti strun	Hospůdka Soukenická ul. – Sešlost
17.15	Seniorský dům	Sborissimo – Jarní koncert
18.00	Kino Portyč	Tátova volha
19.00	KD	Taneční večer – standardní a latinskoamerické tance
20.30	DPČ	Charge 69 – koncert francouzské skupiny – Streetpnk po anglickém modelu Kohout plaší smrt
20.30	Kino Portyč	Fakjů pane učiteli 3 – dabing

Sobota 14. BŘEZNA

8.00	KD	Šachový turnaj – O putovní pohár starostky města Písku
9.55	Hl. nádr. ČD	Řepická tvrz – pořádá KČT Turista
10.00	MK	Setkání podpůrných skupin Pečuj doma s námi – Diakonie Praha
10.00	Strom setkávání	Ashtanga yoga – workshop
14.00	Kino Portyč	Sherlock Koumes – dabing, 3D
16.00	Kino Portyč	Králíček Petr - dabing
18.00	Kino Portyč	Fakjů pane učiteli 3 - dabing
20.00	Papírák	Taneční muzika s kapelou Retrovox
20.30	Kino Portyč	Pepa

Neděle 15. DUBNA

8.30	Lázně Vráž	Nedělní bohoslužba
14.00	Kino Portyč	Sherlock Koumes – dabing
15.00	LD Nitka	Míša Kulička – pohádka s velkými loutkami a živými herci
16.00	Pam.A.Heyduka	Literární odpoledne – Máchova Lori – Stanislava Hošková – příběh velké lásky K. H. Máchy a Lori Šonkové
16.00	Kino Portyč	Králíček Petr - dabing
17.00	sv. Trojice	Varhanní a houslový koncert
18.00	Kino Portyč	Pepa
20.30	Kino Portyč	Rampage: Ničitelé – titulky, 3D

Pondělí 16. DUBNA

8.30	MK	Jak na počítač – pro zač., Petr Bruncvík
10.00	DFŠ-klubovna	SENIOR POINT – Klíšťová meningo encefalitida – přednáška M. Bouzkové
15.00	MK	Tvořivá klubovna – pro děti ml. šk. věku
16.00	MK	Přírodovědný klub, vede H. Rambousová
16.15	KD	Jóga – vede Kamila Ševčíková
17.30	Kino Portyč	Rampage: Ničitelé – titulky
20.00	Kino Portyč	Pepa

Úterý 17. DUBNA

	DFŠ	Ráčkující princezna – školní představení
16.00	MK	IT Poradna pro uživatele dotykových zařízení – vede Petr Pavelka
17.00	MK	Nástroje Google – pro pokroč., P. Pavelka
17.15	Seniorský dům	Country kapela Briga
17.30	MK	Úskalí „obyčejného“ překladu: Setkání s Andrejem Rádym
17.30	Kino Portyč	Pepa
18.00	DPČ	Expedice
18.00	Tančírna Jitex	Městem duší – vernisáž výstavy olejomaleb Denisy Machové
19.00	U šesti strun	Hospůdka Soukenická ul. – Briga
19.30	Lázně Vráž	Lázeňská taneční osvěžovna
20.00	Kino Portyč	Fakjů pane učiteli 3 – dabing

Středa 18. DUBNA

8.00	Strom setkávání	Osho meditace – MANDALA
13.30	MK	Internet (ne)jen pro seniory – efektivně, bezpečně a interaktivn – lektorka Gabriela Körtingová
16.00	PM	Koment. prohlídka výstavy „Helena a její přátelé – malba na porcelán“ – Teodor Buzu
17.00	ZŠ Svobodná	Rodič, průvodce dítěte – přednáška Anežky Janátové
17.00	MK	„Češi ve Francii, Francouzi v Čechách“
17.00	Sladovna	Experimentální výrazové (pohybové) dílny pro mládež
17.30	Kino Portyč	Fakjů pane učiteli 3 - dabing
18.00	Vykulená sova	Výstava „...protože nás to baví...“ – vernisáž
19.00	π Local Club	Science Café: Vakuum ve skutečnosti prázdnota není aneb kouzla kvantové fyziky – Vladimír Wagner
19.00	DFŠ	Dostaveníčko na Otavě – Josef Zoch a hosté
19.00	Sladovna	Experimentální výrazové (pohybové) dílny pro dospělé
19.30	Lázně Vráž	Provence – filmová beseda s Petrem Hejnou
20.00	Kino Portyč	Rampage: Ničitelé – titulky

Čtvrtek 19. DUBNA

10.00	MK	Dobrá pomoc – setkání dobrovolníků
16.00	PM	Dějiny písecké nemocnice – přednáší Jiří Prášek a Jiří Holan
16.00	MK	Mluv česky! Kurz češtiny pro cizince
17.15	MK	Čtení knihy Cesta k vnitřnímu pokoji – R. Homola a M. Sládek
17.30	Kino Portyč	Tátova volha
18.00	Sladovna	Experiment. hudeb. dílny pro ml. FUSION
19.30	Lázně Vráž	Fautores Flautae
20.00	Kino Portyč	Vadí nevadí - titulky

Pátek 20. DUBNA

9.00	KD	Jarní burza dětského oblečení
9.30	MK	Život bez Odpadu – Méně je více – Michaela Linhová
18.00	Kino Portyč	V pasti času - titulky
19.00	U šesti strun	Hospůdka Soukenická ul. – Lesomor
19.30	Lázně Vráž	Taneček na zámku
20.30	DPČ	Cocotte Minute + Bijouterrier - koncert
20.30	Kino Portyč	Tátova volha

Pojďte na výstavu

- **UŽ TAM BUDEM? –** *MK, do 15. 4.,* prezentace nové knihovny.
- **POUZE NOUZE –** *DPČ, do 15. 4.,* koncertní plakáty kultovní kapely.
- **HELENA A JEJÍ PŘÁTELÉ** – *Prácheňské muzeum, do 22. 4.* malba na porcelán
- **JIŘÍ STEINER / PETR MANO –** *Prácheňské muzeum, 5. 4. – 29. 4.* Vernisáž 4. dubna od 17 h.
- **JÁ HRDINA –** *Sladovna, do 29. 4.,* interaktivní výstava, viz str. 13.
- **NA STATKU ŽIJU, JSEM ZVÍŘE –** *Kino Portyč, do 30.4* 6. ročníku výtvarné soutěže, kterou vyhlašuje NZDM Ostrov (NADĚJE) ve spolupráci s CK města Písek.
- **PAVEL KOCH – CITY LIGHTS –** *Sladovna, do 2. 5.*
- **BIOLOGIE VÍRY – IVA PETROVÁ –** *Kavárna Psychiatrické nemocnice Písek, do 3. 5.*
- **PROTIKLADY – VALENTIN HORBA** *Galerie Portyč, 5. 4. – 5. 5.;* **vernisáž 5. dubna v 17 h.** – Valerie Zawadská, kapela NEŠUKA a šermíři VENDETA
- **SPOJENÍ S FOGLAREM** *Městská knihovna Písek, 16. – 30. 4.* Výstava obsahuje medailonky autorů výtvarníků – ilustrátorů díla Jaroslava Foglara.
- **VLADIMÍR TESKA – NÁBYTEK A DŘEVĚNÉ PLASTIKY** *Sladovna, do 13. 5.*
- **ČESKÉ NEBE –** *Prácheňské muzeum, 5. 4. – 13. 5.* Grafické práce klientů HORIZONT, z. ú. **Vernisáž 10. dubna v 17 h.**
- **„...PROTOŽE NÁS TO BAVÍ...“** *Vykulená Sova Písek – Kávový klub & Pražírna* Výstava skupiny pěti autorů: Zdeňka Čuřínová, Lubomír Fiala, Vítězslav Hálek, Eva Hotzká, Libuše Pumprová. **Vernisáž 18. dubna v 18 h.**

Pořadatele všech akcí a kontakty najdete na str. 20

Maminky, nevíte, kde s malými dětmi trávit společně chvilky? Zkuste Pilařiště ve Sladovně

Písecká dětská galerie Sladovna je známá především svými velkými interaktivními výstavami, ve kterých si děti i dospělí mohou exponáty užívat nejen pohledem, ale mohou si se vším hrát a vše poznávat. Možná tak trochu stranou a mimo hlavní zájem návštěvníků galerie funguje uprostřed rozlehlé budovy fantastický herní prostor pro nejmenší děti od 0 do 6 let, který se jmenuje Pilařiště.

Expozice nabízí aktivity a zážitky všech typů her. *„Našim cílem bylo vytvořit zábavný, pohodlný a krásný prostor, kde si děti vyhrají do sytosti,*

a ti, co o ně pečují, si mohou také hrát, odpočívat a najít inspiraci, jak nejlépe podpořit rozvoj svých maličkých,“ zní ze Sladovny.

Co v Pilařišti najdete?

Žádný text. Žádná slova. Zato mnoho barev a obrazů. Krásné prostředí pro hru, objevování, zkoumání světa pro nejmenší děti. Pilařiště není o stereotypu, zákazech ani nařizování. Je to svět tvořivý a lákavý, který poradí dětem, jak nakládat s nově objeveným. Všemi smysly tu poznávají samy sebe a okolní svět, rozvíjejí pohybové i poznávací schopnosti, tvořivost a fantazii.

Pilařiště je otevřené každý den kromě pondělí. Hraní probíhá na bloky, které trvají 90 minut a vstupné je 30 korun. S roční vstupenkou do Sladovny pak můžete nejen Pilařiště navštěvovat třeba každý otevírací den.

Kdy je Pilařiště otevřené?

Každý den kromě pondělí:

Blok A: 09:00 – 10:30
Blok B: 10:30 – 12:00
Blok C: 12:30 – 14:00
Blok D: 14:00 – 15:30

Aktuální info ze Sladovny: ***www.sladovna.cz.***

PETR BRŮHA, Sladovna

INZERCE

V tajence najdete dokončení citátu slavného českého filosofa Jana Patočky: "Existují věci, ..." /tajenka/.

Vyluštěnou tajenku můžete zasílat e-mailem: ***redakce@piseckysvet.cz*** nebo vhodit do schránky na adrese Budějovická 102/5, Písek (u vjezdu do vnitrobloku Budovcova). Nezapomeňte připojit jméno a kontaktní telefon! Termín pro odpovědi: nejpozději ČTVRTEK 12. DUBNA. Dva vylosovaní výherci získají jednorázové vstupenky do Lezeckého centra Leze Top v Písku.

Tajenka z minulého čísla: Joseph Hubertus Pilates. Obdrželi jsme 25 správných odpovědí. Celodenní vstupenku do Harmony Wellness Clubu Písek pro dvě osoby vyhrála MILOSLAVA HEŘMANOVÁ z Protivína.

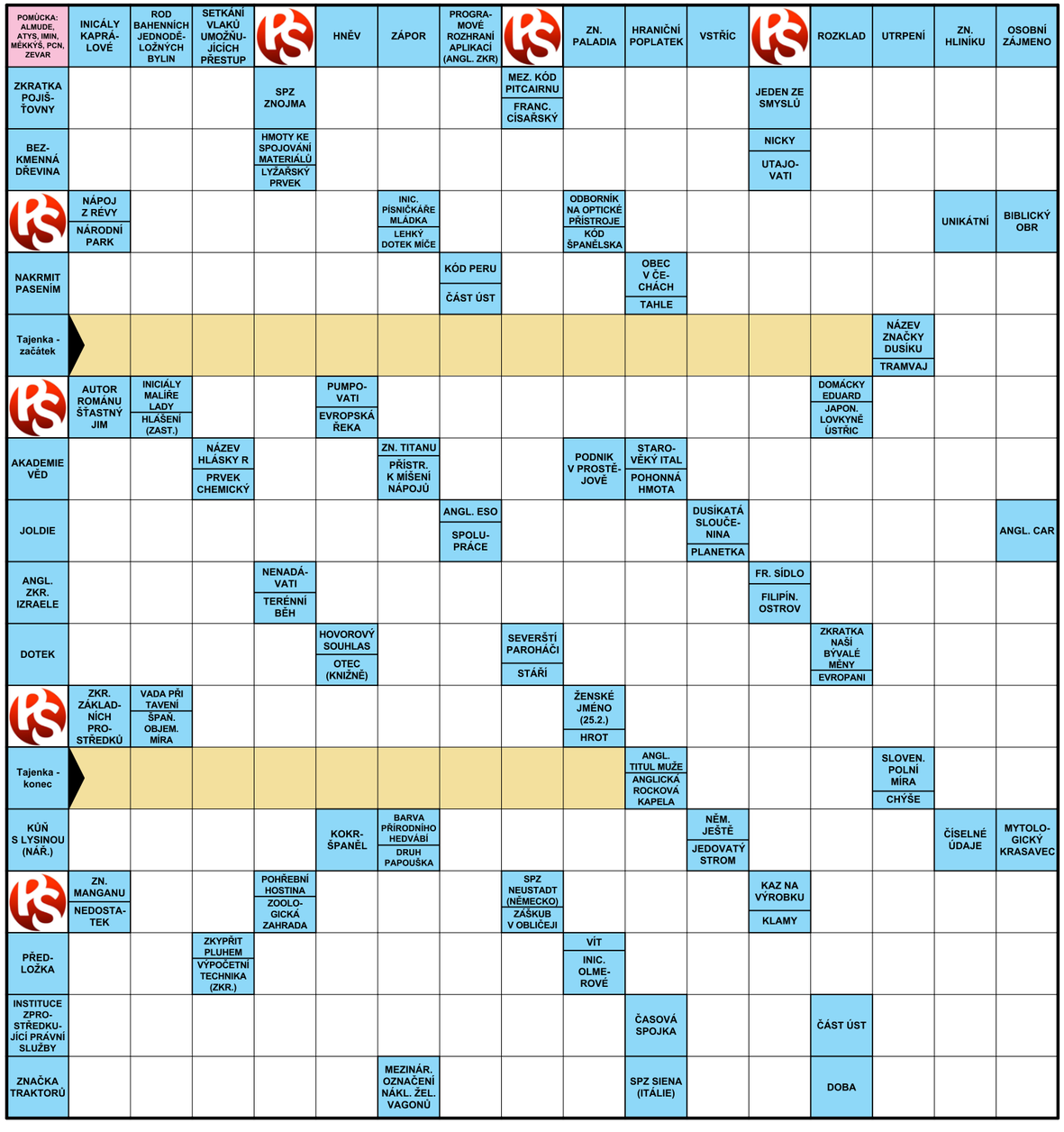

Mezinárodní projekt Tylovy školy pokračoval v Polsku

Jak jsme již informovali, od září 2017 jsme vstoupili do mezinárodního projektu Jeden svět, jedna budoucnost. Tématem projektu jsou dětská práva. Našimi partnery jsou Španělsko, Polsko, Rumunsko a Velká Británie. Pilně pracujeme na naplánovaných aktivitách...

Nedílnou součástí projektové činnosti jsou také mezinárodní schůzky v jednotlivých zemích. Na podzim jsme si vyměňovali zkušenosti ve Španělsku a ve dnech 11. – 16. března nás přivítali naši polští kolegové ve svém městě Słupsk. Na letišti v Gdaňsku nás čekalo milé uvítání a potom již cesta do Słupsku na ubytování v hotelu Staromiejski. Čekalo nás pět dní pilné projektové práce.

Hned druhý den jsme navštívili naši hostitelskou školu. Nachází se přímo v centru města a co do počtu dětí je zhruba poloviční než naše. Celé pondělí jsme strávili projektovým jednáním – zhodnotili jsme dosavadní průběh projektu, zkontrolovali jsme, jestli všechny členské země plní své závazky. Odpoledne jsme se zúčastnili workshopu na téma tutoring, za což jsme obdrželi i certifikát. Další den nás po dopoledni ve škole čekala trocha odpočinku – výlet na pobřeží Baltského moře. Navštívili jsme přímořské letovisko Ustka, kde jsme se mimo jiné prošli po bílé písečné pláži a nadýchali se mořského vzduchu. Večeři jsme si vychutnali v krásné restauraci Syrenka.

Středa nás přivítala opravdu chladným počasím, ale to nám náladu nezkazilo. Čekal nás totiž celodenní výlet do Gdaňsku. Po snídani jsme se autobusem vypravili na zhruba dvouhodinovou cestu do tohoto krásného města. Nejdříve jsme navštívili Evropské centrum solidarity, které připomíná bouřlivé události v Polsku v roce 1980. Potom jsme přejeli do Muzea druhé světové války, které jsme si prohlédli s audioprůvodcem. Obě místa tematicky korespondují s naším projektem – práva lidí, jejich dodržování, porušování. Po vydatném obědě jsme si prohlédli centrum města. Musíme říct, že Gdaňsk je opravdu nádherný, plný krásných, upravených domů. Nadchly nás také jantarové šperky, kterých je tu všude spousta. Večeře nás čekala v pozdních večerních hodinách opět ve Słupsku.

Mrazivé a větrné čtvrteční ráno jsme strávili na radnici ve Słupsku, kde nás přijala starostka města. Ocenila naši práci a její důležitost. Poté, co jsme starostce předali dárky z našich měst, převzala si naši skupinu průvodkyně a provedla nás krásnou historickou budovou radnice. Dokonce jsme vystoupili až na vyhlídku věže a prohlédli si Słupsk z výšky. Pak jsme navštívili ukázkové hodiny ve škole. Děti se opravdu snažily, byly velmi milé, pracovité a nadšené. Úplně stejné, jako jsou ty naše! Ale všechno má svůj konec, a tak i nás čekala poslední večeře. Ve sportovní hale na kraji města už na nás čekali téměř všichni učitelé školy a měli pro nás připravenou skvělou večeři. Od našich hostitelů jsme dostali certifikáty, které dokládají naši účast na mezinárodní projektové schůzce, a také drobné dárky, které nám budou tento krásný týden připomínat. Následovalo ochutnávání místních specialit a potom mezinárodní zpívání. Bylo to skvělé zakončení celého týdne. Uvědomili jsme si, že přestože pocházíme každý z jiné země, hudba je něco, co nás dokáže spojit.

A co nás v projektu čeká dál? Na začátku června se mezinárodní schůzka uskuteční v Písku. Tylovka tedy bude hostitelskou školou. Do té doby nás čeká spousta pilné práce a příprav. Moc se na naše hosty těšíme, až jim budeme moci oplatit jejich pohostinnost a ukázat jim místa, na která jsme pyšní.

PAVLÍNA REINIŠOVÁ
ZŠ J. K. Tyla, Písek

Projektový tým z České republiky, Španělska, Polska, Rumunska a Velké Británie na radnici ve Slupsku

PŘÍSPĚVKY O AKTIVITÁCH ŠKOL
i názory samotných žáků a studentů lze po jednoduché registraci zadávat přímo do administrativního systému na www.piseckysvet.cz, nebo je posílejte (po předchozí domluvě i bez ní) e-mailem: ***redakce@piseckysvet.cz,*** případně info na tel. **739 348 550.**

INZERCE

SPOŘTE SI VE ZLATĚ!

- Chcete mít první smysluplné spoření nejen na důchod a pořídit si tak v čase vše, co chcete, aniž by Vaše úspory pohltila inflace?
- **Chcete mít bezpečnou a dříve splacenou hypotéku?**

Pak je tu pro vás:
OTEVŘENÝ ÚČET NA ZLATO nebo STŘÍBRO,
kde si můžete spořit do fyzických slitků od 500 Kč měsíčně.

ZLATO NEPODLÉHÁ INFLACI ani MĚNOVÝM REFORMÁM – oproti spoření do penzijních či dluhopisových fondů, stavebního spoření, akcií a životních pojistek. Nemáte pouhý výpis účtu, ale jste ihned ANONYMNÍM vlastníkem fyzického kovu, které si uchovává svou hodnotu již 6000 let.

- Nemusíte mít hotovost, abyste měli to, co jiný nemá. Nakupujte, než bude pozdě, s nejsilnější skupinou na našem trhu!

Nebojte se zavolat: tel. **777 159 508** nebo napsat: *zlatopisek@volny.cz*. **Lenka Klečacká**
(Přijmu ihned 2-3 spolupracovníky!)

Fanatický písecký pedagog Vojtěch Vlastimil Janota

První mimopražský moderní časopis – Poutník od Otavy – začal v Písku vycházet před 160 lety, roku 1858. Jeho zakladatel Vojtěch Vlastimil Janota se narodil před 190 lety. Neuvěřitelný životopis tohoto člověka by vydal na strukturované CV několika pedagogů – a to se stal učitelem ve svých osmnácti letech! Vojtěcha Vlastimila Janotu znal v druhé polovině devatenáctého století v Písku doslova každý, stejně jako to platí například o Jaromíru Malém v první polovině století dvacátého. Dnes je v městě, které se mu stalo domovem, Janota nejspíše úplně zapomenut, a to budiž důvodem, abychom si ho zde připomněli.

Vojtěch Vlastimil Janota – v tomto textu bude vystupovat pod zkratkou VVJ – se narodil 28. dubna 1828 v Třímanech na Rakovnicku. Po studiích na základních a středních školách v Hřešihlavech, v Rakovníku a v Praze se stal roku 1846 podučitelem v Křici, odkud po roce přešel do Prahy, kde se stal podučitelem opatrovny „Na Hrádku“, první české instituce tohoto druhu, založené roku 1832 zásluhou pražského místodržitele Karla Chotka.

Opatrovna, poučuje nás klasický Ottův slovník naučný, *„jest ústav pro děti školou ještě nepovinné (od 3-6 let), jež zde zůstávají od rána do večera pod dozorem pěstounek, přiměřeně se zaměstnávajíce hrami, zpěvem, vypravováním apod. a jsouce zde i stravovány. Opatrovny určeny jsou obzvláště pro dítky chudých rodičů, kteří při svém zaneprázdnění nemohou dítky stále míti na očích.“* Je ale pozoruhodné, že pracovníci těchto předchůdkyň dnešních mateřských škol požívali v předminulém století téměř stejného prestiže jako pedagogové na nižších i vyšších stupních regulérních škol.

Zároveň VVJ v Praze čtyři roky externě vyučoval na dívčí škole paní Amerlingové. Na dalšího půldruhého roku se odebral do podkrkonošských Hořic, kde kromě práce v tamní opatrovně soukromě vyučoval žáky hlavní a nižší reálné školy a vybudoval výtvarnou dílnu, v níž své první kroky učinili pozdější proslulí kreslíři Čeněk a Karel Maixnerové. Po návratu do Prahy začal VVJ učit na hlavní a nižší reálné škole v Josefově a externě na dívčím ústavu Honoraty Zapové. Roku 1855, jako sedmadvacetiletý, se ocitl v Písku, kde pak strávil více než půlstoletí. Stal se zde učitelem městské opatrovny, založené roku 1847 zásluhou gymnazijního profesora Řehoře Zeithammra (ten již roku 1841 založil městskou knihovnu a byl roku 1848, při svém odchodu z Písku, jmenován vůbec prvním čestným občanem města). V roce příchodu VVJ byl ředitelem písecké opatrovny další pedagog z gymnázia Václav Zikmund.

O pět let později se VVJ vydatně podílel na vzniku vyšší dívčí školy v Písku (existovala třináct let a mimo jiných ji absolvovaly pozdější manželky básníka Adolfa Heyduka nebo architekta Josefa Hlávky) a rolnické školy (existuje jako zemědělská škola dodnes), kde vykonával sedm let funkci ředitele. Téhož roku 1860, společně s profesory gymnázia Karlem Ningrem a Josefem Pažoutem, se VVJ zasloužil o vznik písecké reálky. Vždy míval podobných úvazků vícero. Když město zřídilo sirotčinec, stal se ředitelem nikdo jiný než VVJ; jeho přítel a životopisec Josef Baar napsal: *„Chovanci sirotčince bývali ve školách mezi prvními; vždyť je doma svědomitě cvičil, s nimi pracoval, k dobrému je vedl, a mnozí z nich pracujíce co řemeslníci v cizině dovedně a vděčně vzpomínají na písecký sirotčinec a jeho ředitele Janotu, jehož si zamilovali jako otce.“* A konečně roku 1868 obsadil VVJ místo ředitele opatrovny. Když si odbyl svůj dlouhý a náročný pracovní den, rekreoval se tak, že vyučoval ve večerní škole pro řemeslnické učně.

Občanský aktivista

Zdálo by se, že na jednoho člověka je toho až až. Ovšem – pozor! – jedno z píseckých rčení oné doby znělo: *„Kde Janota, tam stanovy“*, což odráželo jeho vášeň pro zakládání nejrůznějších spolků a pro neúnavnou práci v nich. Na pouhý výčet jeho podobných aktivit bych zde potřeboval stránku navíc. Alespoň jednu z nich přiblížím opět slovy Josefa Baara: *„Byv po několik roků delegátem rady zemědělské pro království české, konal ve spolcích hospodářských mnohé přednášky, k nimž se řadí i přednášky v jednotách učitelských i mimo okres písecký, v kterých až posud pokračuje, vítán a rád slyšán pro své osvědčené řečnictví.“*

Dalším převtělením VVJ byla jeho práce literární a redaktorská. Již jako dvacetiletý přispíval v Praze do časopisu Lumír, později do Večerního listu (redaktorem byl populární spisovatel historické prózy Prokop Chocholoušek), Zlatých klasů a Posla z Budče, přičemž používal celou řadu pseudonymů a šifer. Plnil též pilně stránky časopisů pro školáky i pro pedagogy. Knižně publikoval tři zpěvníky, dvě čítanky a též „Přehledné naučení ku správnému psaní a mluvení“ a „Deklamovánky pro dítky“. Roku 1885 vyšla jeho brožurka o dějinách písecké opatrovny.

V Písku byl VVJ hlavním zakladatelem zmíněného Poutníka od Otavy. Když byl tento časopis roku 1860 úřady zakázán, písečtí vlastenci si s tím poradili: změnili název na Otavan a ten v letech 1861 až 1864 dál redigoval VVJ. Po následujících poněkud hubených letech v dějinách písecké žurnalistiky byl roku 1879 obnoven Otavan, roku 1885 pak začal vycházet nový časopis, který zvolil uvolněný název Poutník od Otavy, a v obou z nich nacházíme příspěvky VVJ.

Číslo 2. V neděli 10. ledna 1858. Ročník I.

Poutník od Otavy.

Časopis pro lid městský i venkovský.

Redakcí: Vojt. V. Janoty. Spojujmi síland! Nákladem: Václ. Vetterla.

Předplacení obnáší s poštou ¼ letně 50 kr. stř.; bez poisty 36 kr. stř.

Znělka.

Blah ten, kdo se odříká vší slávy
A své srdce lásce zasvětí!
Čistá láska má své početí
V nebi, ona most do ráje staví.

Když se srdce motem žalu plaví,

Na zažloutlých stránkách Poutníka od Otavy můžeme číst články VVJ díky archivům i dnes...

Oblíbený učitel i zasloužilý otec

Již během svého působení v Praze docházel VVJ jako oblíbený domácí učitel do rodin pražské honorace a oblažoval vzděláním dítky jak císařských byrokratů, tak i předních českých vlastenců, jako byl třeba Pavel Josef Šafařík. Také v Písku se VVJ tímto způsobem dostal do domácností hodnostářů prácheňského krajského úřadu i píseckého krajského soudu. Zanedbával snad kvůli uvedeným skutečnostem, jež by vydaly na několikanásobnou profesní kariéru, svůj život soukromý a rodinný? Ale kdeže! Zdárně zplodil a vychoval šest nadaných synů a jednu neméně nadanou dceru (působila posléze v Praze jako učitelka zpěvu a hudby). Zemřel v Písku 13. dubna 1907 a byl pochován na hřbitově u Nejsvětější Trojice.

Karel Slavoj Amerling, zakladatel pražského vzdělávacího ústavu Budeč, také fanatický pedagog a zároveň svérázný vlastenecký mystik, považoval mladého VVJ za jednoho ze svých nejnadějnějších žáků a pokračovatelů. Zdá se, že se příliš nezmýlil. Odkaz VVJ je ovšem doslova rozeset: v osudech jeho žáků, dávno zesnulých; na stránkách tiskovin, odpočívajících v knihovnách a archivech; a zároveň je jeho životopis tak naplněn a přeplněn, že mne napadl pouze poněkud neuctivý přívlastek „fanatický pedagog“, použitý v titulku. Neodvažuji se srovnání s dnešními učiteli, ale znám mnoho těch, kteří z písemných příprav a náslechů ještě z dob pedagogických studií spokojeně a bez valné námahy přečkají dvacet a pár vyučovacích hodin týdně a s potěšením vyhlížejí prázdniny a nakonec penzi. VVJ, národní obrozenec a nadšenec, asi práci, volný čas a peníze neřešil – to, čím žil, bral jako poslání (to slovo už vyšlo z módy). Kdo ví? Bez tisíců takových lidí (a to jich původně byla jen hrstka) bychom dnes možná mluvili německy a nebyli tím, čím jsme, byť je otázkou, zda, jak a na co z toho máme být pyšni.

ONDŘEJ KRYŠTOF KOLÁŘ
Autor je historik.

Z dob, kdy psi v Písku tahali vozíky, byli milováni, ale i kradeni na jídlo

Nedávný případ trápení psa v Prachaticích ukázal, že dnešní společnost není vůči utrpení zvířat netečná. Na základě natočeného videa byl usvědčen viník, bude pykat. A jak tomu bylo v takovýchto případech dříve? A co Písečtí a jejich nejlepší čtyřnozí přátelé? Nestál „psí život“ v Písku „pod psa“?

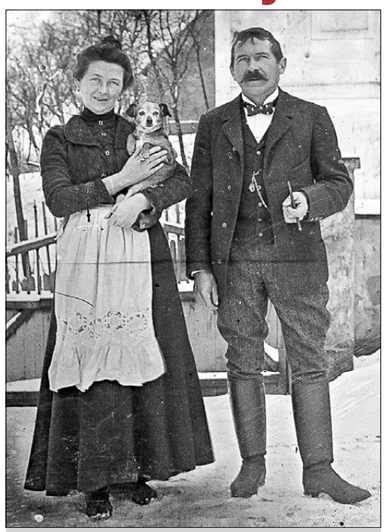

Psi se na starých snímcích objevují jen málokdy a jsou často rozmazaní, zkrátka nedokázali tak dlouho nehnutě fotografům pózovat ...

Jen málokterý hafan by dnešní dobu za tu před sto lety vyměnil. Hlavně velcí psi, ti by se do minulosti zřejmě nechtěli vrátit v žádném případě. Většina z nich musela nejenom hlídat dům, ale hlavně sloužit. Zapřaženi do postrojů pomáhali převážet na vozících mléko, maso a další zboží, za první světové války i vojenský proviant a munici. Ještě za I. republiky se Pískem proháněl jeden psí vozík za druhým. Dokonce úřady spekulovaly nad tím, zda by se neměla pro tento provoz zřídit pravidla a sepsat seznam psů schopných vozíky tahat, aby nedocházelo ke zneužívání pejsků příliš malé velikosti.

Na konci 19. století se v píseckém tisku poprvé objevují články, mající se zvířetem táhnoucím naloženou káru soucit. *„Zdejší občan vozil předešlý týden na vozíku nepoměrně velké náklady cihel a špalky z trámů nařezaných. Když chuděra pes těžký náklad utáhnouti nemohl, byl nemilosrdně od velitele bit. Dobrák pes napínal své slabé síly tak přílišně, že vysílením v Táborské ulici padl,“* uvádí tisk jednu z mnoha takovýchto příhod. Známou píseckou postavou jezdící s vozíkem s psími tahouny býval jistý Josef Sýkora, bytem „Na Pěníku“, který zapřahal hned tři značně zuřivé veliké psy. Jednou se Sýkora zastavil před hospodou a nechal vozík bez dozoru. Celé trojhlavé spřežení uvidělo po chvíli malého taxlíka, a jak pudy poručily, rozběhlo se za ním. Celá seběhnuvší se ulice pak malého pejska bránila proti přesile psů s poskakujícím vozíkem. Až po chvíli údajně jeden z kolemjdoucích konečně vzal opratě, psy odtáhl pryč a situaci i jezevčíka zachránil.

Pokud pes svému majiteli utekl a vyrazil do ulic, mohl to být jeho konec. To pokud přišel pod ruku píseckého pohodného, jehož způsob chytání psů do drátěného oka byl označován jako značně brutální. Ono být pohodný (v Písku nazýván i antoušek či drnomistr), to nebyla práce záviděníhodná. Pokud chycený pes neměl známku, po třech dnech byl utracen. Což není divu, pohodný nedostával na psí žrádlo žádný příspěvek, a tak zvířata zavřená v jeho betonových klecích hladověla. Psa se známkou si majitel musel vyzvednout, zaplatit pokutu a i případné žrádlo.

Od roku 1936 se v Písku volný pohyb psů po ulicích definitivně zakázal, hafani museli být povinně voděni na šňůře. Takto radikální nařízení nemělo snad žádné jiné české město a stávalo se, že pes z chudých poměrů, omylem vyběhlý ze vrat a chycený drnošlapem, byl utracen, protože páníček na pokutu zkrátka neměl peníze. Na tolik práce však jeden pohodný nestačil a zákaz dodržován nebyl. O několik měsíců později již *„...po ulicích lázeňského města Písku pobíhají smečky psů jako v ulicích cařihradských a odlehčují si nejen na rohy domů, nýbrž i na vystavené zboží ovocnářů a obchodníků.“* Alespoň podle novinářů připomínal Písek ještě ve 30. letech jednu velkou pohodnici.

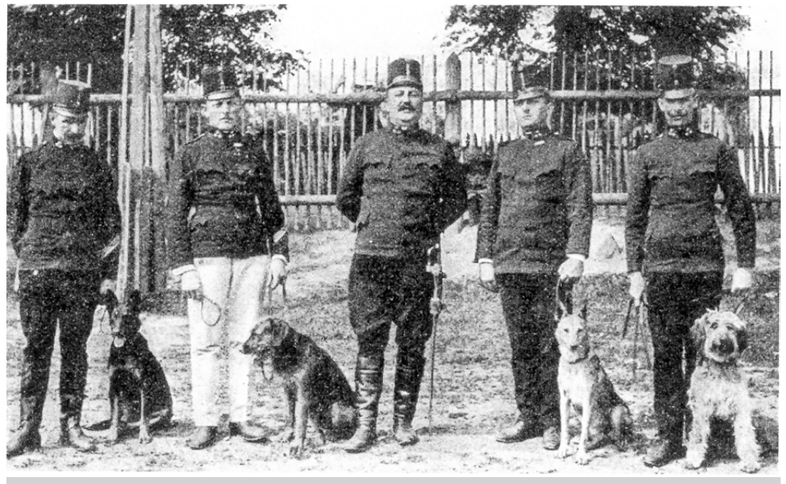

Psi chovaní píseckým četnictvem, uprostřed rytmistr Rotter, průkopník v oboru policejních psů v celém Rakousku – Uhersku. Ze sbírek Prácheňského muzea

Mnohdy se však psi v Písku ztráceli i z prozaičtějších důvodů – někdo na ně dostal chuť. Konzumace psího masa byla v té době již značně neobvyklá a byla spojena s bezdomovci, světskými či kočovníky. Jeden z takových případů se odehrál v Písku v roce 1927, kdy se psí pečínka objevila ve voze kramáře Dubského. Hledal se totiž miláček píseckého továrníka Vedama. Pes se nenašel, *„zřejmě již odpočíval v útrobách rodiny Dubského“*, nalezla se však pečínka ze psa jiného, a dokonce i dvě kočičí, o jejichž původu odmítal Dubský cokoliv prozradit.

Volně pobíhající psi byli potencionální přenašeči vztekliny. Té se lidé dříve velmi obávali a přistupovali k ní velmi svědomitě. Když v roce 1899 pokousal jeden z nich u Nové Hospody malého chlapce, byl mozek zvířete zaslán do Pasteurova ústavu do Vídně. Tam zkoušeli vzteklinu tak, že látku z psího mozku očkovali pokusným zvířatům. A protože byla nemoc potvrzena, byl i chlapec odeslán právě do zmíněného vídeňského ústavu na léčení.

Další psí svízelí byl štěkot. Nedobré spaní měli obzvláště v Nádražní třídě, kde byli noční pěvci alespoň podle stížností obyvatel nejvytrvalejší. Koncerty byla proslulá i Lázeňka, kde jeden z tamních psů *„štěká ve všech možných tóninách“*, a pak svatotrojický hřbitov. Na ten ze sousedního dvora pronikalo ustavičné kvílení *„starého, ubohého, sípavého psa“*.

Dokončení na str. 18

Z dob, kdy psi v Písku tahali vozíky, byli milováni, ale i kradeni na jídlo

Dokončení ze str. 17

A jen co tento konečně *„zcepenělˮ* a nastal vytoužený klid, pořídil si majitel dvora psa mladého a vše začalo nanovo.

Pes v nové době hledal své místo ve městě jen obtížně. Nevyhovoval zpříšňující se hygieně, bezpečnosti či dopravě. Nejenom že se pletl do cesty automobilům, ale byl dokonce označován jako hlavní nepřítel cyklistiky a turistiky. Zvláště dámy jedoucí na kole byly ve svých róbách vůči psům zcela bezbranné. Své by mohli vyprávět také pošťáci, kteří dříve nosili i z důvodu chlupatých domovních hlídačů i pistole.

Přese všechno však Písečtí své psy milovali a při jejich ztrátě slzy ronili. Noviny pak plnili prosbami o pomoc. Hledal se například rezatý jezevčík Ali, bílý špic s velkou načernalou skvrnou na nose slyšící na jméno Šotek, nebo Lord, hnědý, bíle kropenatý německý ovčák bojící se střelby. I Její Jasnost kněžna Ida ze Schwarzenbergu ztratila na Písecku čtyřnohého druha, což byl *„honící psík, podobný krysákovi (ratlíkovi), barvy černé, slechů svislých, s obojkem koženým s připnutou rolničkou, který jde na jméno Brandl.“*

A na závěr jak jinak než o štěňátkách. Jako součást Jihočeské živnostensko – průmyslové a hospodářské výstavy konala se v Písku v roce 1922 psí přehlídka. Dopoledne bylo předvádění, odpoledne pak vystoupení psů policejních, kteří předvedli *„věci podivuhodné“*. Největšímu zájmu se však těšil dětský koutek, kde byla *„celá hnízda malých i větších štěňat. Každé dítě chtělo po rodičích, aby jim koupili alespoň jedno.“* Ale asi tenkrát moc neuspěly, *„protože nevěděly, že to jsou psi s rodokmenem a že nejdou po 1 Kč jako nějací Voříškové.“*

JAN KOUBA
Autor je etnograf Prácheňského muzea

Psí postroj ze sbírek Prácheňského muzea

POETICKÉ OKÉNKO
Milan Princ představuje básníky

Richard UHER

Mé první setkání s Richardem Uhrem proběhlo ještě na učňovské škole v Písku. On jako zdejší pedagog a já jako učeň oboru prodavač. V té době jsem se připravoval na zkoušky na Pražskou Konzervatoř, obor herectví. Ríša tehdy právě dopsal svoji první básnickou sbírku Tvář člověka je čas a na škole jsme ji realizovali jako pásmo. Mně se ta sbírka nelíbila a odmítl jsem v pásmu účinkovat. Teprve po mnoha letech jsem sbírku docenil a mám ji v knihovně. Inu léta malin nezralých. S Ríšou se známe dobře a máme se rádi. Je to vlídný člověk a jeho básně jsou stále lepší a lepší, tak jako víno.

Narodil se 25. května 1942 v Českých Budějovicích. Vyrůstal v Písku, vyučil se nejprve pokrývačem, klempířem a hromosvodářem (1957) a pracoval v těchto profesích do roku 1962. V letech 1962-1966 byl vychovatelem v píseckém Domově mládeže a zároveň studoval Střední průmyslovou školu stavební v Písku (maturita 1966). Stal se učitelem na Středním odborném učilišti a po dvou letech složil zkoušky pedagogického minima na Pedagogické fakultě v Českých Budějovicích (státní zkouška 1972). Dálkové studium učitelství stavebních předmětů absolvoval na Pedagogické fakultě Univerzity Karlovy v Praze (1982). Na Středním odborném učilišti a Střední odborné škole v Písku učil do roku 2010.

První básně otiskl v roce 1967 v časopise Divoké víno, poezii a vzpomínky publikoval dále v denících a časopisech Jihočeská pravda, Rudé právo, Tvorba, Literární měsíčník, Učitelské noviny, Zítřek, Československý voják, Lipík, aj. Na literárních pořadech spolupracoval s Československou televizí a Československým rozhlasem (studio České Budějovice). Publikoval v almanaších Proudy (Růže, České Budějovice 1975), Vesmíru podali jsme šeřík (Jihočeské nakladatelství, České Budějovice 1980), Písecká čítanka I (báseň Léto u Otavy, Okresní knihovna, Písek 1980) a Písecká čítanka II (báseň Konec cesty a črta Vzpomínka, Okresní knihovna, Písek 1981), v katalogu výstavy fotografií soutěže Krajem Blanice ((Protivín 1984). S Karlem Šmídem vydal osm drobných sborníků Každý má právo něco vědět (Agentura Rika, Písek 1995). Úvodní báseň napsal i pro monografii František Roman Dragoun – poslední romantik v roce 2006. Knižně debutoval básnickou sbírkou Tvář člověka je čas s ilustracemi Františka Doubka (Jihočeské nakladatelství, České Budějovice 1979). V roce 2013 vyšla sbírka Pět prstů. Je členem Jihočeského klubu Obce spisovatelů.

Zdroj: vzpomínky Milana Prince a Čtení z Písku (Městská knihovna Písek)

Moje město

Dívám se z ptačí perspektivy
je jako dlaň
v zahradách a lesích utopené
protkané stříbrnou nití

Hlídané oky rybníků
je plné klidu, vášní, otazníků

Ať přijíždíš po cestách
z jedné či druhé strany
tváří se za noci jak kus velké Prahy

Jen jediný zdvižený prst
střeží jeho tajemství

To město prostých lidiček a básníků
Je pouhou malou a laskavou dlaní
jižních Čech …

Nad všemi domy

Nad všemi domy
sedá kouř
A mlha jej objímá
až dojetím slzí
na zaprášené chodníky

V tom šeru
opuštěná šlápota
ještě blátivější
A nikoho nezajímá
proč ona
proč ne jiná …
Taková zima!
Psa bys do ní nevyhnal
A přesto jsme znova
v tento den
přivedli svoje těla
jak ramena kolotočů
aby roztančila kola

Školička před školou na ZŠ Tomáše Šobra

Ve čtvrtek 22. března se v naší škole konala Školička před školou, která tentokrát přilákala spoustu dětí i se svými rodiči. Ještě před zahájením se celá třída zaplnila do posledního místa a všichni netrpělivě očekávali, jaký program si připravily budoucí paní učitelky 1. tříd, Marie Žáková a Klára Kempferová. Předškoláci měli možnost ukázat svoji samostatnost, protože dobu, trvající stejně jako vyučovací hodina, strávili ve třídě bez rodičů. Úkolem dětí bylo sbírat ocenění v podobě razítek, která získávaly za splnění jednotlivých úkolů – za zpívání, malování a cvičení v tělocvičně.

Budoucí prvňáčci si kromě skvělých zážitků odnesli domů také vlastnoručně namalované papírové vajíčko a další odměny. Moc se těšíme, že se společně uvidíme u zápisu do 1. tříd, který se koná 6. a 7. dubna.

Ivana Veselá – matka předškoláčka

Studenti průmyslovky pomohli v Duze

Týdenní stacionář Duha (Domov Zběšičky, pracoviště Písek) čeká náročná rekonstrukce. Uplynulý měsíc probíhalo vyklízení a úklid budovy před začátkem prací. Této aktivity se zúčastnili nejen dobrovolníci z řad zaměstnanců veřejné správy, ale svou ruku k dílu přiložili i studenti SPŠ v Písku pod vedením paní Mileny Kouďové.

Aktivitě věnovali postupně dvě dlouhá odpoledne a jejich výpomoc patřila k těm výraznějším. Skupina vzala práci za ten správný konec a plně dostáli názvu dobrovolnického programu – Hej rup!

Spolupráce Bona a SPŠ v Písku má tím za sebou další pozitivní zkušenost. Studenti této školy se neobávají dělat dobré věci a naslouchat novým myšlenkám.

MARKÉTA KRACÍKOVÁ
dobrovolnické centrum Bonum

Obchodní akademie bude hostit studenty a učitele z pěti států

Ve dnech 8. – 13. dubna proběhne na Obchodní akademii Písek setkání (tzv. mobilita) čtyř států Evropské unie plus Turecka. Jedná se o poslední studentskou výměnu v rámci úspěšného mezinárodního projektu.

Písecká škola bude hostit šestnáct studentů a devět pedagogů ze Španělska, Itálie, Polska a Turecka v rámci úspěšného projektu Erasmus + KA219 Here Comes the Sun(power). Tento projekt začal v roce 2016 Mezinárodním setkáním v Neapoli, následovala návštěva Tarragony (Španělsko), dále Szczczsinek (Polsko) a Neapol.

Alena Kopecká, koordinátorka projektu na OA Písek účast píseckých studentů pro Písecký svět hodnotí: *„Poslední výměna studentů proběhne na Obchodní akademii Písek právě nyní v dubnu. Celý projekt bude ukončen návštěvou Istanbulu, vyhodnocením výsledů a sepsáním závěrečné zprávy. Projekt je pro naši školu velkým přínosem neboť dvanáct studentů mohlo vycestovat do již zmíněných zemí za projektové peníze.“*

Projekt se zabývá fotovoltaikou a sluneční energií a dalšími možnostmi využití alternativních zdrojů. Umožňuje vybraným žákům sedmidenní výjezdy do zahraničí, možnost seznámení se s jiným typem středních škol, prohloubit si jazykové znalosti a v přímém kontaktu se studenty zahraničních škol poznávat nové prostředí a reálie. Veškerý pobyt je hrazen penězi Evropské unie.

ZDENKA JELENOVÁ

Vítáme a loučíme se...

Narodili se v březnu / dubnu

20. 3. **Adéle Voithové** z Písku
dcera **Marie Kadlecová**
20. 3. **Dominice Kletečkové** z Prachatic
dcera **Mia Christová**
20. 3. **Daně Štikové** z Milína dcera **Karolína**
21. 3. **Veronice Holkové** z Volyně
syn **Jiří Krahulec**
21. 3. **Markétě Vařenkové** z Mirotic
syn **Václav Růžička**
21. 3. **Petře Froydové** ze Zdíkova dcera **Dorotka**
22. 3. **Šárce Matějkové** z Písku syn **Matěj Princ**
22. 3. **Lucii Hoškové** z Horního Brašova
dcera **Štěpánka Ranglová**
23. 3. **Evě Jelínkové** z Pole syn **Martin**
24. 3. **Michaele Gruberové** ze Strakonic
dcera **Eliška Šimůnková**
26. 3. **Tereze Mlejnkové** ze Skal
dcera **Rozálie Matyšová**
27. 3. **Zuzaně Kyselové** z Písku syn **Daniel Geyer**
27. 3. **Radce Stoklasové** z Drahonic
syn **Daniel Prokop**
27. 3. **Markétě Kurfiřtové** z Písku
dcera **Ema Holečková**
27. 3. **Michaele Pletkové** ze Strakonic
dcera **Adéla Kubatová**
28. 3. **Janě Klímové** ze Zborova dcera **Helen**
28. 3. **Petře Nekolové** ze Sepekova dcera **Andrea**
29. 3. **Ivě Stráské** z Netřebic syn **Pavel**
30. 3. **Marii Hoza Veselé** z Nadějkova
syn **Filip Hoza**
30. 3. **Tereze Hulanové** z Nadějkova dcera **Adéla**
31. 3. **Aleně Vlkové** z Mydlovar
syn **Vít** a dcera **Adéla Pindryčovi**
31. 3. **Yulii Vasilciuc** z Písku syn **Maxim**
1. 4. **Lence Fridrichové** z Husince syn **Adam**
1. 4. **Šárce Novákové** z Radětic syn **Michal Kubeš**
1. 4. **Kateřině Rysové** z Prahy dcera **Dominika**

ŘÁDKOVÁ INZERCE

- **Koupím staré známky, bankovky, pohledy, mince i celé sbírky, pozůstalosti.** Obrazy, vzduchovky, rádia, hodiny, porcelán, knihy , šavle, vojenské předměty a jiné staré věci. **Tel 722777672.**
- **Výtvarný ateliér „U Putimské brány“ pořádá** PÁTEČNÍ KERAMICKOU DÍLNU pro rodiče a děti, 15 lekcí (po 1,5 h.) za 1500 Kč, možné i jednotl. za 150 Kč/lekci. Včetně materiálu i výpalu. Tel. **728 149 893**, mail: ***jirikova.alena@seznam.cz.***

Zemřeli v březnu

Pohřební služba Foitová – Vrba,
Harantova 415, Písek

25. 3. **Jan Kubeš**, Smrkovice, *80 let*
27. 3. **Erna Stružinská**, Protivín, *76 let*

Pohřební služba Městské služby Písek,
Lesní hřbitov v Písku

12. 3. **Zdeněk Kostohryz**, Písek, *83 let*
26. 3. **Josef Vlk**, Orlík n.Vlt., nedož. *59 let*
24. 3. **Jiří Tynek**, Praha, *87 let*
26. 3. **Ilona Heváková**, Písek, nedožitých *64 let*
31. 3. **Jindřich Čeněk**, Bilinka, nedožitých *72 let*

INZERCE

MĚSTSKÉ SLUŽBY PÍSEK s.r.o.
POHŘEBNÍ SLUŽBA
MĚSTSKÉ SLUŽBY PÍSEK s.r.o.
NEPŘETRŽITÝ PROVOZ VČETNĚ VÍKENDŮ A SVÁTKŮ
Pohotovost 604 221 737
Lesní hřbitov - mobil 737 206 711
ZAJIŠŤUJEME KOMPLETNÍ SLUŽBY
Lesní hřbitov - kancelář 382 212 011
E-mail: hrbitovy@ms-pisek.cz
WWW: www.ms-pisek.cz
ZAJISTÍME OD EKONOMICKÝCH AŽ PO LUXUSNÍ POHŘBY
KLIENT MÁ PRÁVO VYBRAT SI POHŘEBNÍ SLUŽBU
JSME DRŽITELEM CERTIFIKÁTŮ ISO 9001 ISO 14001 OHSAS

Pořadatelé kulturních akcí

CENTRUM KULTURY města Písek: nábřeží 1. máje 1605, Písek, *tel. **382 734 711**, recepce@centrumkultury.cz, www.centrumkultury.cz*
- **Kino Portyč** – *tel. **382 734 720**;* **DFŠ – Divadlo Fráni Šrámka**, Tylova 69/8
- **Galerie Portyč,** Čechova 406; **Sv. Trojice – Koncertní síň sv. Trojice**

Country hospůdka U šesti strun, Soukenická 162/16, tel. ***607 157 154***.
DPČ – Divadlo Pod čarou: Tyršova 431/28, Písek, ***774 598 332***
Kavárna Až na půdu: Jungmannova 34/11, Písek, tel. ***773 996 543,*** *www.facebook.com/aznapudu*
Kavárna PN – Kavárna Psychiatrické nemocnice Písek: Vladislavova 490, *tel. **382 212 940**, info@pnpisek.cz, www.pnpisek.cz*
Kavárna–vinárna Beseda: Palackého sady 68, Písek
Loutkové divadlo (LD) Nitka Písek: Bakaláře 43/6, Písek; *tel. **605 845 890***
Lázně Vráž: Vráž 1, tel. (recepce): ***382 737 111***, *www.lazne-vraz.cz*
MK – Městská knihovna Písek: Alšovo nám. 85, ***382 201 811,*** *www.knih-pi.cz*
PM – Prácheňské muzeum: Velké nám. 114, *tel. **382 201 111**, info@prachenskemuzeum.cz, www.prachenskemuzeum.cz*
- **Památník Adolfa Heyduka** – Tyršova 438, Písek, *tel. **382 215 040***

Restaurace PAPÍRÁK, U Vodárny, ***702 513 306,*** *www.restauracepapirak.cz*
Seniorský dům: Čelakovského 8, Písek, ***382 201 730,*** *www.seniorskydum.cz*
SLADOVNA Písek, o.p.s.: Velké náměstí 113, ***387 999 997,*** *www.sladovna.cz*
STROM SETKÁVÁNÍ: Nová 99, Písek, tel. ***777 571 529***, *www.strom-setkavani.cz*
- **Hatha jóga** – Jana Kozová, *www.jogapisek.cz*
- **Poradna ájurvédy** – Radoslav Nahálka, *www.ajurmed.cz*
- **Slunce ve skle** – Marmelády, čatní a sirupy K.Čápové, *kacabacapova@seznam.cz*
- **Tradiční čínská medicína** – Hana Lavičková Laskafeldová, *hanalav@seznam.cz*
- **Tradiční čínská medicína** – Iva Veselá, *www.nejstarsimedicina.cz.*
- **Výuka angličtiny a hry na kytaru** – Jirka Macháček, *info@strom-setkavani.cz.*

Vykulená sova: tř. Národní svobody 32/11, *www.vykulenasova.cz,* ***736 464 177.***

SENIORSKÝ DŮM PŘIJME:

- **Pracovníka na pozici vedoucí sociální pracovnice**, vedení týmu pěti pracovníků.

Nabízíme pracovní poměr na plný úvazek, mzda **28 000,-**, nástup možný ihned, příspěvek na životní spoření, 13. plat.

Požadujeme vysokoškolské vzdělání v oboru, trestní bezúhonnost, řidič. průkaz B, znalost práce na PC, organizační a komunikační schopnosti.

Kontakt: Jaroslav Kučerová, 603 800 109, *kucerova@seniorskydum.cz*

POHŘEBNÍ SLUŽBA
FOITOVÁ – VRBA
Písek a okolí
Harantova 415
Stálá služba 24 hodin denně, též SO, NE a svátky
Tel. 382 218 021, 606 484 553, 606 759 109
e-mail foitovadana@seznam.cz www.pohreb-pisek.cz
ZNAK KVALITY PROPŮJČUJE SDRUŽENÍ POHŘEBNICTVÍ ČR

Tradiční velikonoční jarmark připravila ZŠ Svobodná

Oblíbená předvelikonoční akce přilákala stovky návštěvníků na Základní školu Svobodná, kde se v sobotu 24. března konal waldorfský jarmark. Děti ze všech tříd školy zde vystavovaly i prodávaly své výrobky, maminky a tatínkové se postarali o velikonoční pohoštění a o tvůrčí dílny, kde bylo možno namalovat si kraslice, ozdobit perníčky, vyrobit různé jarní dekorace nebo uplést pořádnou pomlázku. Prvňáčci připravili krásné vystoupení – pohádku o Šípkové princezně a deváťáci zase bravurně vedli opravdovou čajovnu. Jarmark se na škole koná dvakrát ročně (před Vánoci a před Velikonoci) a je také příjemným místem setkávání přátel a absolventů školy. ***Text a foto Zdenka Jelenová***

Představení Pečovatelské služby Seniorského klubu Písek

Společnost Seniorský klub Písek poskytuje občanům okolních obcí města Písku terénní pečovatelskou službu, která je vhodná pro seniory od 55 let, kteří chtějí zůstat ve svém domácím prostředí, ale zároveň potřebují pomoc jiné osoby. Služby poskytujeme každý všední den od 9:00 – 13:30 hodin. Aktuálně působí v obcích Čížová, Dobev, Drhovle, Kestřany, Předotice, Ražice, Smrkovice a Záhoří. V případě zájmu nás najdete na adrese Seniorský dům Písek a.s., Čelakovského 8, 397 01 Písek nebo na webových stránkách *www.seniorskydum.cz/seniorsky-klub.htm.* Kontaktovat nás můžete na tel. 737 242 914 nebo na emailu *info@seniorskydum.cz.*

Představení Pečovatelské služby Seniorského domu Písek a.s.

Společnost Seniorský dům Písek a.s. poskytuje občanům města Písku terénní pečovatelskou službu, která je vhodná pro seniory od 55 let, kteří chtějí zůstat ve svém domácím prostředí, ale zároveň potřebují pomoc jiné osoby. Služby poskytujeme každý všední den od 7 do 19 h.

V případě zájmu nás najdete na adrese Seniorský dům Písek a.s., Čelakovského 8, 397 01 Písek nebo na webových stránkách *www.seniorskydum.cz.* Kontaktovat nás můžete na telefonním čísle 382 201 730, 382 201 731 nebo na emailové adrese *ps.pisek@senecura.cz.*

Spolek Tábornický klub Písek pořádá
LETNÍ TÁBOR
Program tábora je zaměřen na tvořivost, výuku tábornictví, ochranu a poznávání přírody. Pro děti od 1. třídy a starší.
Termín: 8.7. - 21.7.2018 (dva týdny)
Cena: do 30.4.2018 - 4.000,-Kč/os
do 31.5.2018 - 4.200,-Kč/os
po 31.5.2018 - 4.400,-Kč/os
zahrnuje: pojištění, stravu 5x denně, dopravu,ubytování, bohatý program.
Hlavní vedoucí: Miroslav *Dědek* Mašek,
mob.: 724289100, e-mail: dedek.pisek@centrum.cz
Informace a přihlášky na: www.tkpisek.com
Co vás čeká?
➡ noví kamarádi, legrace a zábava
➡ ubytování ve stanech s pevným lůžkem
➡ pobyt v krásné přírodě
➡ tradiční i netradiční hry a soutěže
➡ výuka tábornických dovedností
➡ a mnoho dalšího
To vše pro vaše děti připravují zkušení dobrovolníci s příslušným vzděláním, akreditovaným MŠMT.
Atlantida Hrbov 2018
spolek Tábornický klub Písek, Smrkovická 2218, Písek 39701
IČO: 02506025, www.tkpisek.com č.ú.: 263362994/0300

CESTOPIS – 3. díl: Neříkej hop, dokud neodletíš

Přinášíme vám na pokračování ukázky z připravované knihy známého píseckého ornitologa Karla Pecla o první expedici Společnosti Zoogeos na ostrovy Malých Antil.

Bylo pošmourné sobotní ráno 4. března 1995, když mne syn vezl z Písku na ruzyňské letiště. U nás na jihu to vypadalo, že už brzy přijde jaro, ale na Příbramsku ještě ležel sníh. Zdálo se mi neuvěřitelné, že bych se měl za několik hodin, ocitnout v tropech. Jako správná teta z venkova se snažím být na nádraží vždycky s předstihem. Jeden neví, co se může přihodit – a nejde o cestu do Budějic, ale o let za oceán. Proto jsme se synem, navzdory bloudění po různých obchvatných okruzích kolem Prahy, dorazili na letiště s dvouhodinovým předstihem. A během čtvrthodiny jsme se v hale sešli všichni, až na režiséra filmového štábu – chyběl Martin Slunečko. Nervózně jsme střídali postávání u zavazadel s pátravým bloumáním po hale. Brzy jsme se však rozhodli pro radikální řešení: *„Jde se na ferneta!“*

Ten jako by vše odstartoval. Věci dostaly rychlý spád. Martin se dostavil vzápětí a přivedl sebou navíc reportéra z Mladé fronty, který nás chtěl vyfotografovat, aby měl čím oživit článek o našem odletu. Zatímco televizní štáb stál opodál, ukázněně jsme se seřadili za našimi olbřími bágly a ztrnule očekávali, až vyletí ptáček. To bylo reportérovi málo: „Nemáte vymyšlenej nějakej rituál, kterej by vyjadřoval vaši radost, když vodlítáte na svou první velkou expedici?“ – zeptal se. Tím nás zaskočil. Proboha, co jsme ty dva roky příprav expedice vlastně dělali, když nemáme vymyšlenou tak zásadní věc, jakou je třeba expediční hymna či válečný pokřik? Tupě jsme zírali na reportéra... „Víte co, vy budete skákat do výšky, jako od radosti, že se dobrá věc podařila a že už poletíte. Takže se postavte do řady a až řeknu tři, tak všichni najednou vyskočíte. Tři.“ – Nevěřili byste, jak je obtížné v pěti mužích různého stáří a psychického založení současně a přitom přibližně stejně vysoko vyskočit. Po několika skocích to jako první vzdal Tonda a lehl si na zem před nás. Znovu a znovu jsme na povel skákali jako cvičené opice. Stále něco nevycházelo.

Snažili jsme se, ale s přibývajícím počtem nepovedených výskoků nám ubývaly síly, až jsme zaslechli hlášení z letištního ampliónu: „Odbavení letu číslo 753 Praha – Paříž, bylo právě ukončeno!“ „Ježíši Kriste, vždyť to je náš let. Co tady ještě děláme?“ – Řítili jsme se k odbavovacímu vchodu. „Jakto, že jste se nedostavili včas? No, to je děsný! A co je tohle?“ Při rentgenování spodní části kletru Honzy se na obrazovce objevila čtyři olověná potápěčská závaží, která se navenek tvářila jako ruční granáty. „Vyndejte to!“ Bedlivému oku strážců bezpečnosti letecké přepravy nemohla ujít ani šestimetrová laminátová tyč na sklepávání hmyzu lezoucího v korunách pralesních velikánů, přestože byla složená na délku 1,5 m. Uvězněná v zeleném plátěném pouzdře totiž silně připomínala minomet nebo přinejmenším pancéřovou pěst. Mezitím, co nás tři pracovníci pečlivě šacovali, čtvrtý telefonoval s kapitánem letadla a vyjednával zdržení letu. Když nám byly z příručních zavazadel odebírány dvoje nůžky, jedna pinzeta a jeden obranný plynový sprej, měl náš Boeing 737 již nějakou dobu nastartované motory a chvěl se nedočkavostí. Konečně jsme byli propuštěni.

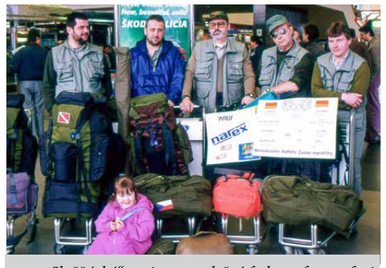

„Slušňácká“ varianta společné fotky se fotografovi nelíbila... („Skákací“ jsme otiskli v čísle 6/2018)

Urychleně jsme vyhledali volná místa, porůznu rozesetá po palubě letadla. Cpali jsme se úzkými uličkami provázeni většinou rozhořčenými, minimálně udivenými pohledy spolucestujících. Konečně sedíme. Příruční tašky není už kam dát a tak se pod našima nohama mění v přínožní. Motory burácejí, letadlo chvíli vibruje a potom se rozjíždí. Za několik vteřin se Boeing odlepuje od startovací dráhy. Letíme. A jen s dvacetiminutovým zpožděním. Teprve teď jsem uvěřil. Je to pravda. Naše expedice právě začíná. Kroužíme nad Prahou a za pár hodin budeme v Karibiku. Přivírám oči a spokojeně se usmívám pod vousy. Vystoupali jsme do výšky a nabrali kurz na Paříž... Jak asi všechno dopadne? Jestli to bude probíhat tak, jako při našem odletu, tak se máme rozhodně na co těšit.

KAREL PECL
ornitolog a vedoucí fotografické sekce PUB

Ad: Deficitní rozpočet města

(Z reakcí na článek o zvýšení deficitu, č. 7/2018)

MICHAELA ŠŤASTNÁ: Zastupitel Petr Hladík se svém vyjádření píše: *„Je také tristní, že takto zásadní rozhodnutí prochází minimálním počtem hlasů, tedy 14 hlasy. Koalice nehledá shodu, ale snaží se prosazovat své záměry takto silově, což mi velmi vadí.“*

Připojuji, že když se začtete do Usnesení a hlasování za poslední roky, tahle věta se potvrzuje. I já to tak vnímám, pokud se vedou u vážnějších rozhodnutí rozpravy, je to ještě viditelnější. Rada města rozhoduje o zakázkách ještě vyšší hodnoty, než dříve, snad aby zastupitele nezdržovala... Pokud se však vyskytne kritika či pochybení u některého z rozhodnutí, vždy se dozvíme, že k tomu bylo přijato usnesení zastupitelstva města, tedy se vždy vina snese na celý kolektiv. Ještě nikdy jsem nečetla, ani neslyšela, že by se k prohlasování přihlásili jednotliví aktéři a přiznali, že to prošlo o hlas.

ONDŘEJ MEDEK: Má město vůbec kapacity takové množství nových projektů úspěšně zvládnout? Pokud ano, pak tam doteď, když je těch projektů méně, musí být někdo navíc, někdo, koho platíme zbytečně. Ale spíše se obávám, že město na to lidi nemá, tedy se otevírá prostor pro šlendrián v tom lepším případě, korupci v tom horším.

LUDĚK BLAHA: Vypadá to, že „předvolební“ je synonymem „pokleslé“ až „zavrženíhodné“. Jakože účelovka a kampaň. A které že to období není předvolební? Asi tak pět minut po vyhlášení volebních výsledků...

Také tu „vyšší prestiž města“ bych potřeboval dovysvětlit. Nenakupuji běžně ve značkových obchodech, a tak mi toto hledisko poněkud uniká. Jaký dopad by ta vyšší prestiž města měla mít na běžného obyvatele? Třeba, že dostane v hotelu na Tchaj-wanu zdarma drink na uvítanou? Možná by pro začátek stačilo nechat v Praze přepsat ukazatele naším směrem a výpadovku z hlavního města přejmenovat na Píseckou.

Má-li být zadlužení považováno za hrdinství, jsem na rozpacích. Ze všeho úplně nejlepší je, když je člověk za svoje rozhodování odpovědný svým vlastním majetkem.

KAMIL VÁCLAVÍK: Co je dobře či špatně, to ukáže až čas, zda se dobře „zhodnocuje majetek“. Na podzim jsou komunální volby, a tak si my voliči opět musíme zvykat na nekonečné diskuze.

Není zde, byl vzkříšen!

Trávíme Velikonoce na Slovensku u rodičů mé ženy. A nádherný Liptov s velkolepými hradbami na severu – Západní Tatry – i na jihu – Nízké Tatry, liptovkým mořem – Liptovskou Marou a dědinkami v údolí i pod horami vytváří nádhernou, ještě zasněženou kopcovitou krajinu, kterou zdobí evangelické a katolické kostelíky s lidmi, hledajícími pokoj v nepokojném světě a naději uprostřed mnohé beznaděje. Velikonoce jsou o naději.

Byl to pro mě asi i nejhlubší zážitek, když jsme loni s některými kolegy z nemocnice vstoupili do zahradního hrobu v Jeruzalémě a četli nápis: „Není zde, byl vzkříšen.“ (Lk 24:5-6). A protože doznívají Velikonoce, ale tato naděje by měla trvat až do konce našich dnů, pojďme si připomenout, co se událo, jak jsem to volně zpracoval podle knihy Ten, který přichází.

Prvního dne v týdnu vyšly časně zrána k hrobu ženy, které viděly Ježíšovo ukřižování i uložení, aby jeho tělo pomazaly vzácnými oleji. Byly to Marie z Magdaly, Marie, matka Jakubova a Salome. Ženy nepřišly společně – Marie Magdalská byla na místě jako první. Jakmile viděla, že je kámen od vchodu do hrobu odvalen, spěchala to oznámit učedníkům.

Následně ke hrobu došly obě zbývající ženy a viděly kolem něj zářit oslnivé světlo. Nahlédly dovnitř, ale Ježíšovo tělo zde nebylo. Po chvíli zjistily, že nejsou samy. Nedaleko seděl mladík v zářícím rouchu. Byl to anděl, který odvalil kámen. Přišel v lidské podobě, aby Ježíšovy přátele nevyděsil. Stále jej však obklopoval jas nebeské slávy a ženy se ho zalekly. Řekl jim: „Nebojte se. Vím, že hledáte Ježíše, který byl ukřižován. Ale on tu již není, vstal opět k životu, jak to předpověděl. Pojďte se podívat do hrobu. A pak si pospěšte a řekněte jeho učedníkům, že vstal z mrtvých a jde napřed do Galileje, kde se s ním setkáte.“ Ženy se znovu podívaly do hrobu a uviděly dalšího anděla. Ten jim řekl: „Proč hledáte živého tam, kde jsou jen mrtví? Ježíš tady není, je živ! Vzpomeňte si, jak vám ještě v Galileji říkal, že bude jako Syn člověka vydán do rukou zlých lidí, ukřižován, ale třetí den vstane z mrtvých.“ Ženy si na Ježíšova slova skutečně vzpomněly. Jejich smutek se okamžitě změnil v obrovskou radost. Zvolaly: „Ježíš byl vzkříšen! Ježíš je živý!“ A běžely oznámit tuto radostnou zprávu učedníkům.

Marie z Magdaly zatím o Ježíšově vzkříšení nevěděla. Přišla k Petrovi a Janovi a smutně řekla: „Našeho Pána vzali z hrobu a nevíme, kam ho položili.“ Nato tam oba dva běželi a zjistili, že hrob je skutečně prázdný. Našli v něm jen lněná plátna, ve kterých bylo mrtvé tělo uloženo. Všimli si, že plátna nebyla jen tak ledabyle pohozená, ale pečlivě složená. Jan si přitom vzpomněl, jak Ježíš už dříve předpovídal své vzkříšení, a uvěřil tomu.

Za Petrem a Janem přišla k hrobu i Marie. Oba učedníci se pak vrátili zpátky do Jeruzaléma, ale Marie tam ještě chvíli zůstala. Smutně hleděla do prázdného hrobu, když tu spatřila dva anděly. „Proč pláčeš?“ zeptali se jí. „Vzali mého Pána a nevím, kam ho uložili.“ Když to řekla, obrátila se a chtěla odejít. Zahlédla ještě jednu osobu. Neznámý ji oslovil: „Proč pláčeš a koho hledáš?“ Řekla mu: „Pane, jestli jsi ho odnesl, řekni mi, kam jsi ho uložil, a já ho pochovám jinde.“ Muž ji ale oslovil hlasem, který tak dobře znala: „Marie!“ Pohlédla na něj a poznala živého Ježíše. Zavolala na něj: „Mistře!“ A utíkala k němu, aby jej objala. Ježíš ji však varoval: „Nedotýkej se mne, ještě jsem se nevrátil ke svému Otci. Běž a pověz bratřím, že odcházím ke svému i vašemu Bohu a Otci.“

Marie na nic nečekala, rychle vyhledala učedníky a radostně zvolala: „Viděla jsem našeho Pána!“ A sdělila jim tu radostnou zprávu. Ježíš nechtěl, aby jej lidé uctívali, dokud nevystoupí k Otci do nebe a Bůh mu nepotvrdí, že přijal jeho oběť za hříchy lidí a že prostřednictvím jeho prolité krve mohou všichni lidé získat věčný život. Otec ho ujistil, že přijme každého člověka, který lituje svých špatných myšlenek, slov i činů a žije podle Božích zásad. Prokáže mu stejnou lásku jako svému Synovi.

Zatímco se Ježíš nacházel v Boží přítomnosti, prožívali jeho učedníci smutek a bezradnost. Den radosti a jásotu v celém vesmíru byl opakem jejich úzkosti a beznaděje. Kvůli svému zoufalství zprávám žen o Ježíšově vzkříšení nevěřili. Vždyť viděli svého Pána umírat na kříži. Ježíšovo tělo se však z hrobu ztratilo a oni byli obviněni z jeho krádeže, aby prý mohli prohlašovat, že Ježíš vstal z mrtvých. Podlehli nátlaku a ani se nesnažili tato falešná obvinění vyvracet. Měli strach z kněží i z lidu. Osamělí a zlomení se sešli v horní místnosti jednoho domu a pečlivě za sebou zavřeli dveře. Obávali se, že by mohli brzy dopadnout stejně jako jejich Mistr.

Mnozí lidé si dnes počínají podobně jako tehdejší učedníci. Bůh je doprovází, a oni jej přesto svým ztrápeným srdcem nevidí. Mluví k nim, ale oni neslyší. Naslouchejme pozorně zprávě, kterou anděl sdělil ženám: „Pospěšte povědět učedníkům, že Ježíš vstal z mrtvých!“ Ježíš žije a v Boží přítomnosti se za nás přimlouvá. Věřme jeho slovu, naplní nás radostí a nadějí. Nadějí na setkání se vzkříšeným Pánem.

ROSŤA HOMOLA

SUDOKU: Vaším úkolem je co nejrychleji doplnit tabulku o zbývající číslice 1 až 9 tak, aby se žádná číslice v žádném sloupci, řádku, a ani jednom z devíti čtverců o hraně 3 čtverečky neopakovala. Vlevo jednodušší, vpravo obtížnější.

		7					1	
8			9		2	7	6	
		5		7				
	3	4		6	7		5	
		8		9				7
					4	3	9	
2		6		4				
7				8	1	9	4	
		9	7			6		8

		7		8				9
	1	9		3		2		
					2	7		
		5	7					6
4			2	9			5	
	6				8	4		3
5		1						
3			8		1		6	
							1	

NATURAL
JÍDELNA A PRODEJNA ZDRAVÉ STRAVY

AKCE NA DUBEN 2018

Sezamový olej panenský BIOLINIE
Jednodruhový olej bez lepku, vhodný do studené kuchyně. **Balení 500 ml**

PŮVODNÍ CENA ~~166,- Kč~~
AKČNÍ CENA **132,- Kč**

Robi čína – hotové jídlo
Chlazená směs na čínu bez masa a konzervačních látek. **Balení 150 g**

PŮVODNÍ CENA ~~61,- Kč~~
AKČNÍ CENA **42,- Kč**

Houbové špaldoto BIOLINIE
Sypká směs k přípravě pokrmu- obsahuje kroupy, zeleninu, houby a koření. **Balení 210 g**

PŮVODNÍ CENA ~~57,- Kč~~
AKČNÍ CENA **43,- Kč**

Pšeničná mouka polohrubá BIO HARMONIE
Vhodná pro přípravu třených i šlehaných těst. **Balení 1 kg**

PŮVODNÍ CENA ~~50,- Kč~~
AKČNÍ CENA **39,- Kč**

Sójové mléko neslazené PROVAMEL
Obsahuje loupané evropské sójové boby. Bez laktózy a lepku. **Balení 1 l**

PŮVODNÍ CENA ~~48,- Kč~~
AKČNÍ CENA **39,- Kč**

Vincentka Luhačovice
100 % přírodní produkt – prospívá dýchacím a trávicím orgánům, pro očistu organismu. **Balení 0,7 l**

PŮVODNÍ CENA ~~26,- Kč~~
AKČNÍ CENA **20,- Kč**

Nepražené kakao BIO/RAW
100 % bio nepražené kakao – prášek. **Balení 800 g**

PŮVODNÍ CENA ~~661,- Kč~~
AKČNÍ CENA **561,- Kč**

Rýžovo – pohanková kaše BIO COUNTRYLIFE
Instantní kaše, přípravu zvládnou i děti. **Balení 300 g**

PŮVODNÍ CENA ~~62,- Kč~~
AKČNÍ CENA **50,- Kč**

Černá čočka drobnozrnná GREEN APOTHEKE
Luxusní luštěnina s rychlou přípravou a oříškovou chutí. **Balení 300 g**

PŮVODNÍ CENA ~~39,- Kč~~
AKČNÍ CENA **31,- Kč**

Rozinky Sultánky BIO
Výhodné balení BIO + VEGAN + RAW. Nesířené, se slunečnicovým olejem. **Balení 400 g**

PŮVODNÍ CENA ~~53,- Kč~~
AKČNÍ CENA **41,- Kč**

Ovesné otruby COUNTRY LIFE
Skvělý pomocník do kuchyně. **Balení 250 g**

PŮVODNÍ CENA ~~24,- Kč~~
AKČNÍ CENA **19,- Kč**

Cereální sušenky REJ
Vysoký obsah vlákniny – celozrnné – 3 druhy. **Balení 190 g**

PŮVODNÍ CENA ~~40,- Kč~~
AKČNÍ CENA **32,- Kč**

Rakytník TENVIT
Koncentrovaná rakytníková šťáva, slazená fruktózou. **Balení 250 ml**

PŮVODNÍ CENA ~~117,- Kč~~
AKČNÍ CENA **91,- Kč**

Kotvičník pozemní s vrbovkou
Originální bylinné kapky – udržují hormonální aktivitu. **Balení 50 ml**

PŮVODNÍ CENA ~~71,- Kč~~
AKČNÍ CENA **56,- Kč**

Čerstvý smetanový sýr Matylda BIO
Bez konzervantů. **Balení 120 g**

PŮVODNÍ CENA ~~23,- Kč~~
AKČNÍ CENA **18,- Kč**

Tofu s řasou SUNFOOD
Sójový výrobek. **Balení 220 g**

PŮVODNÍ CENA ~~161,- Kč~~
AKČNÍ CENA **127,- Kč**

Kokosový sirup BIO COUNTRY LIFE
Sladká chuť s nádechem karamelu. **Balení 250 ml**

PŮVODNÍ CENA ~~104,- Kč~~
AKČNÍ CENA **82,- Kč**

Karobová tyčinka Perla s kokosem
Bez laktózy a lepku. **Balení 50 g**

PŮVODNÍ CENA ~~14,- Kč~~
AKČNÍ CENA **11,- Kč**

NATURAL Písek – Pavlátová Jitka
Budovcova 4/105, 397 01 Písek
Tel.: 382 213 435, 736 706 756

E-mail: naturalpisek@volny.cz,
naturalprodejna@seznam.cz
www.naturalpisek.cz

NATURAL zdravá strava
www.naturalpisek.cz

Já hrdina – nová interaktivní výstava ve Sladovně Písek

Přinášíme fotoreportáž ze slavnostního otevření nové výstavy Já, hrdina, které se konalo v pátek 23. března od 17 hodin. Výstava nejen pro školáky o práci složek Integrovaného záchranného systému. Víte, že k tomu, abyste se stali hrdinou, nepotřebujete žádné superschopnosti ani kouzelný plášť? Jasně, že ne. Přijďte se o tom přesvědčit do Sladovny do 29. dubna. Galerie hrou navazuje na loňskou velmi úspěšnou tvořivou výstavu Svět podle Šaška – To je město, kdy dětské týmy vytvářely svá vlastní města.

Spoluautorem výstavy je architekt Martin Zborník (vlevo) – na snímku z vernisáže s ředitelem Sladovny Písek Adamem Langerem.

Text a foto PS/Zdenka Jelenová

Navštivte divadélko NITKA!

- **neděle 15. 4. od 15 hod.**

Míša Kulička

– pohádka s velkými loutkami i živými herci, doplněná písničkami, ukáže dětem, že věřit se má mamince a ne falešné lišce. Vstupné 40 Kč.

KONTAKT: loutkový spolek Nitka, Bakaláře 43/6, Písek (vedle Charity), *web:* ***www.nitka-pisek.cz,*** *tel.* ***605 845 890****, Dagmar Černá.*

REZERVACE VSTUPENEK nejlépe e-mailem: ***divadlo@nitka-pisek.cz***

Dům kultury Protivín

DUDLAJDA

čtvrtek 12. dubna od 19 hodin

Vstupné: 60 Kč

Předprodej:
tel. **382 251 806**